The copy filmed here has been reproduced thanks to the generosity of:

National Library of Canada

The images appearing here are the best quality possible considering the condition and legibility of the original copy and in keeping with the filming contract specifications.

Original copies in printed paper covers are filmed beginning with the front cover and ending on the last page with a printed or illustrated impression, or the back cover when appropriate. All other original copies are filmed beginning on the first page with a printed or illustrated impression, and ending on the last page with a printed or illustrated impression.

The last recorded frame on each microfiche shall contain the symbol ⟶ (meaning "CONTINUED"), or the symbol ▽ (meaning "END"), whichever applies.

Maps, plates, charts, etc., may be filmed at different reduction ratios. Those too large to be entirely included in one exposure are filmed beginning in the upper left hand corner, left to right and top to bottom, as many frames as required. The following diagrams illustrate the method:

L'exemplaire filmé fut reproduit grâce à la générosité de:

Bibliothèque nationale du Canada

Les images suivantes ont été reproduites avec le plus grand soin, compte tenu de la condition et de la netteté de l'exemplaire filmé, et en conformité avec les conditions du contrat de filmage.

Les exemplaires originaux dont la couverture en papier est imprimée sont filmés en commençant par le premier plat et en terminant soit par la dernière page qui comporte une empreinte d'impression ou d'illustration, soit par le second plat, selon le cas. Tous les autres exemplaires originaux sont filmés en commençant par la première page qui comporte une empreinte d'impression ou d'illustration et en terminant par la dernière page qui comporte une telle empreinte.

Un des symboles suivants apparaîtra sur la dernière image de chaque microfiche, selon le cas: le symbole ⟶ signifie "A SUIVRE", le symbole ▽ signifie "FIN".

Les cartes, planches, tableaux, etc., peuvent être filmés à des taux de réduction différents. Lorsque le document est trop grand pour être reproduit en un seul cliché, il est filmé à partir de l'angle supérieur gauche, de gauche à droite, et de haut en bas, en prenant le nombre d'images nécessaire. Les diagrammes suivants illustrent la méthode.

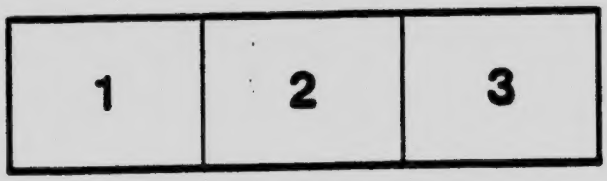

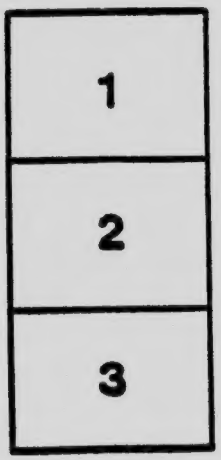

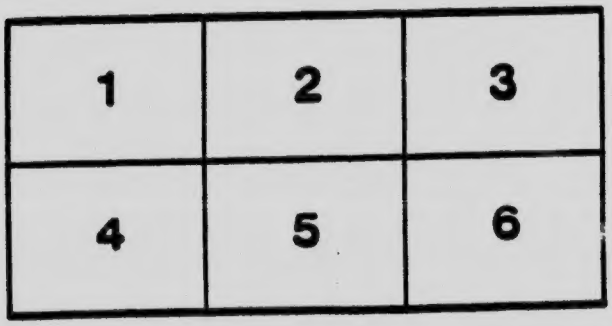

1942

ÉVANGÉLINE

EN PRÉPARATION

LES ÉPIS, poésies fugitives et petits poèmes..... 1 vol.

LES MOISSONS, opéra-comique en trois actes et en vers..... 1 vol.

DERNIER RÊVE, pièce dramatique en cinq actes.. 1 vol.

.. 1 vol.

en

. 1 vol.

. 1 vol.

Henry W. Longfellow

HENRY W. LONGFELLOW

ÉVANGÉLINE

Et autres poèmes de Longfellow

Traduction libre par

PAMPHILE LE MAY

TROISIÈME ÉDITION

Saint-Jean-Baptiste
BIBLIOTHÈQUE Section V-20-4
Résidence

MONTRÉAL
La Cie J.-ALFRED GUAY, éditeurs
5, rue Notre-Dame Est, 5

1912

Henry W. Longfellow

HENRY W. LONGFELLOW

ÉVANGÉLINE

Et autres poèmes de Longfellow

Traduction libre par

PAMPHILE LE MAY

TROISIÈME ÉDITION

Saint-Jean-Baptiste
BIBLIOTHÈQUE Section: V. 20-A
Résidence.

MONTRÉAL
La Cie J.-ALFRED GUAY, éditeurs
5, rue Notre-Dame Est, 5

1912

PS 2263
A45
1912
C.2

Déposé par PAMPHILE LE MAY, conformément à la loi du Parlement canadien sur la propriété littéraire, au ministère de l'Agriculture à Ottawa l'an mil neuf cent douze.

A CEUX QUI ME LIRONT

Depuis longtemps je désirais publier une édition nouvelle de ma traduction d'Évangéline, une édition de bonne mine, une traduction moins imparfaite, et voici qu'aujourd'hui mon vœu se réalise. Demain, il eut peut-être été trop tard.

C'est encore une traduction libre. La poésie ne saurait empêtrer ses ailes dans les terre à terre du littéral. *J'ai suivi la vierge de Grand-Pré dans la voie douloureuse où elle a marché, et j'ai pleuré avec elle...*

Alors qu'un sommeil bienfaisant venait clore sa paupière, et que son âme s'envolait à la porte des cieux, je m'égarais bien un peu dans les paysages enchanteurs que nous traversions ensemble...

La poésie anglaise, plus sobre que la nôtre, et d'allure moins vive, il me semble, ne saurait me faire un crime de quelques élans vers des rayonnements nouveaux, non plus que d'un séjour un peu prolongé dans les oasis où elle m'a conduit.

Le grand poète qui m'a reproché, un jour, d'avoir fait mourir trop tôt sa douce héroïne, et qui m'a remercié, plus tard, de l'avoir fait revivre, accueillerait avec bienveillance, je n'en doute pas, cette nouvelle édition du poème admirable que je fais entrer dans notre littérature, sous l'égide de son immortalité.

J'ai fait suivre Évangéline *de quelques autres petits poèmes, qui ne manquent ni de charmes, ni d'intérêt. Ils sont du même illustre auteur.*

Un enfant de la terre acadienne, devenu, un jour, notre frère et l'un de nos glorieux travailleurs, a eu le courage d'imposer silence au mal qui le torturait, et qui devait le terrasser, pour écrire en tête de mon livre, — de cette édition tardive, qui n'était encore qu'un rêve — des pages vibrantes de patriotisme et pleines de vérité. Aujourd'hui l'histoire menteuse, écrite avec le sang de ses victimes, est démasquée, et l'histoire honnête stigmatise les bourreaux et couronne les martyrs. Que peuvent ma reconnaissance et mes remerciements?... Ceux qui aiment la justice se plaisent à croire que les choses de la terre ont toujours un écho dans le ciel. Je suis de ceux-là.

Pamphile LeMay

PRÉFACE

Un siècle s'était écoulé depuis l'accomplissement du monstrueux forfait qui avait arraché le peuple Acadien à ses foyers, et l'avait dispersé sur des rivages lointains et souvent inhospitaliers.

L'auteur de ce crime inoui voulait anéantir, dans la mémoire de ce peuple, le souvenir même de son origine et de son passé. Tout avait été combiné avec une adresse diabolique pour effacer les traces de l'infamie, prévenir les revendications, tuer l'idée du retour, et hâter l'absorption: les archives furent détruites ou mutilées, les maisons et les églises brûlées, les familles, divisées et jetées au hasard parmi des étrangers...

Tout semblait faire croire que le cupide tyran avait pleinement réussi dans son objet. L'historien, soit impuissance à démêler les vrais motifs du drame, soit complicité bienveillante, enregistrait sommairement la version que l'intérêt ou

les préjugés tendaient à accréditer. Un événement de suprême importance, unique en son genre, méritant une large place dans l'histoire, était devenu, par la conspiration du silence, un épisode insignifiant. Mais, ô puissance de l'idée! ô puissance du rythme! le triomphe de l'erreur et des méchants n'allait pas être éternel. Là où l'historien ne peut pénétrer, entre le poète. La légende qui se forme autour de certains événements est son domaine, et souvent, aidé de l'imagination, attiré vers les humbles, les oubliés ou ceux qui ont souffert de l'injustice humaine, il devient un guide plus sûr que l'historien lui-même avec sa froide logique, son indifférence ou ses préjugés.

Initié à la vie douce et paisible des Acadiens par un historien au cœur large et généreux, qui avait deviné le crime que l'on avait voilé, Longfellow, en relatant la vie et les souffrances de deux êtres dont cette tragédie avait brisé le rêve, devint la Némésis qui devait venger les victimes et clouer, au pilori de l'histoire, Lawrence et ses complices. Le cœur a été ici, comme il l'est souvent, le chemin de la vérité. C'est par lui,

c'est en le touchant que Longfellow a réveillé l'attention et suscité le désir d'approfondir les faits. Le résultat est connu. De patientes recherches ont comblé les vides, soudé les anneaux brisés, recomposé la trame, éclairé les motifs. La vérité, devenue lumineuse, occupera désormais sa place incontestée dans les annales de l'histoire, et marquera sur ce continent la fin des drames qui ont préludé à sa civilisation.

Après bien des vicissitudes, les exilés acadiens, épars dans les vastes possessions britanniques, ont fondé de nouveaux foyers dans la Louisiane, dans la province de Québec, et enfin dans leur Acadie, où ils trouvent aujourd'hui la paix et la tranquillité.

L'amertume s'est adoucie et le pardon est tombé de leurs lèvres. Mais ils doivent se souvenir de leur histoire douloureuse et retenir les leçons qu'elle enseigne. Ils doivent bénir les noms de ceux qui, comme Longfellow, ont tant fait pour leur attirer les symplathies du monde civilisé.

Le poème d'Évangéline a placé Longfellow au premier rang parmi les écrivains qui ont honoré l'Union Américaine, cette terre de liberté où les

sentiments généreux trouvent une éclosion si facile. Ce poème, devenu classique dans la patrie de son auteur, y est le livre de chevet de toute la jeunesse studieuse. Si l'on pouvait faire le compte de l'influence bienfaisante qu'il a exercée sur les esprits en Amérique, on trouverait que nul autre livre, tout au moins nul autre poème de production américaine, ne peut lui être comparé. Il n'a pas, comme le livre de Mme Beecher Stowe, amené de convulsions politiques, mais, comme lui, il a touché les cœurs, élevé les pensées, adouci les sentiments, et son action, douce et pénétrante, durera indéfiniment.

Il a été dit quelquefois, que Longfellow n'avait pas su tirer de son sujet tous les avantages qu'il en pouvait tirer, et n'avait pas rendu toute l'intensité dramatique qu'il comportait. Ceux qui ont exprimé cette opinion n'ont pas, je crois, pleinement compris les faits qui se rattachent à la vie des Acadiens et à la situation désespérée qui leur fut faite après la déportation. Bien vrai, si Longfellow avait introduit, dans son récit, des résistances, des conflits sanglants, des actes de vengeance comme l'excès du malheur en inspire

souvent; s'il eut fait d'Évangéline une Camille vibrante et tragique, brandissant un poignard, exhalant ses imprécations, il aurait pu secouer plus violemment l'imagination, mais il eut été à l'encontre de la vérité historique, il eut fait une héroïne quelconque pouvant appartenir à Rome, à la Grèce ou à la Judée, mais non aux simples et paisibles paysans qui venaient d'être chassés de l'Acadie.

Il ne faut pas oublier que les Acadiens vivaient depuis un demi-siècle sous le régime anglais; que, traités généralement avec une certaine douceur ou laissés à eux-mêmes, exemptés par leur serment de fidélité du service militaire, ils avaient perdu l'ardeur guerrière qui les animait autrefois. La sérénité de leur vie n'était troublée que par trois seules préoccupations qui s'avivaient ou se calmaient au gré des événements: conserver les terres qui leur donnaient l'abondance, la patrie aimée, la seule qu'ils connussent; pratiquer librement leur religion; ne pas avoir à combattre contre la France. En premier lieu, primant tout, venait le motif religieux, auquel, le cas échéant, ils étaient prêts à sacrifier les deux autres. Si

grand que fût l'attachement à leurs biens, ils les eussent abandonnés plutôt que de prendre les armes contre les Français, jugeant en leurs âmes primitives et simples que c'eut été là un acte criminel, contre nature, tenant du fratricide. Qu'on ajoute le respect tout religieux qu'ils portaient au serment de fidélité qu'ils avaient prêté, et l'on a tous les mobiles qui les faisaient agir. Et cette façon d'agir, toujours la même, ils la maintinrent avec une fermeté que ne purent jamais ébranler les menaces, les subtilités, ni les promesses non étayées de l'écrit ou des sanctions les plus formelles de l'autorité.

En même temps, sachant que la conservation de ces avantages deviendrait impossible, sans une soumission empressée dans toutes les questions d'ordre secondaire, et particulièrement sans une loyauté scrupuleuse à leur serment de fidélité, ils allèrent jusqu'à former des comités pour dénoncer ceux d'entre eux qui violeraient ce serment. Bref, ils étaient prêts à toutes les soumissions pourvu qu'on respectât les choses qu'ils considéraient essentielles. C'est encore dans cet esprit qu'ils livrèrent leurs armes dès que l'ordre

leur en fut donné; qu'ils se rendirent à Halifax à la première sommation de Lawrence alors que l'incarcération, ils n'en pouvaient douter, devait être le résultat de la réponse qu'ils avaient mission de porter. C'est encore dans ce même esprit qu'ils se livrèrent à Winslow, Murray, Handfield et Monkton, et cela, lorsqu'ils avaient devant eux tout un déploiement militaire qui faisait présager de sinistres desseins. Leur faute n'a pas été de manquer de soumission, mais bien d'en trop avoir.

Dispersés sur des plages éloignées les unes des autres, désarmés, réduits à la plus abjecte misère, pleurant leurs fils traînés ils ne savaient où, que pouvaient-ils, sinon gémir et implorer la pitié? Quelle que soit la superbe d'un homme, quelles que soient sa volonté et sa force de résistance, il arrive toujours un temps où son impuissance et la persistance du malheur le courbent humble et soumis. Réduits à cet état, obligés de pourvoir aux besoins pressants de leurs familles, les Acadiens n'avaient d'autres armes que leur douceur, leur soumission, la droiture de leurs actes. Ce sont ces vertus, partout manifestes,

qui ont laissé autour d'eux dans la mémoire du peuple américain, cette sympathie dont Longfellow a réveillé le souvenir attendri.

La vie des Acadiens, isolés du reste du monde, formant un peuple distinct où tous se connaissaient, où tous étaient unis par des liens divers et des souvenirs communs, avait été une idylle de paix, de bonheur et de douce simplicité, et il convenait de leur conserver dans l'adversité les traits qui les avaient distingués dans le bonheur. Il convenait que l'héroïne choisie pour fixer dans les esprits les péripéties douloureuses de ce «grand dérangement», restât la douce et pieuse fille qu'était l'Acadienne; que ses souffrances fussent supportées avec cette muette résignation particulière aux âmes simples et droites.

Longfellow a été le fidèle interprète de la vie et des sentiments des Acadiens, et c'est ce qui donne à son poème un charme indéfinissable, le charme des amours sincères et vraies, qui s'appuient sur ce que notre nature complexe a de meilleur. Quel que soit le mérite de ses autres œuvres, c'est par celle-ci surtout qu'il a conquis l'admiration du monde. Et le grand poète amé-

ricain s'est montré reconnaissant et fier de l'œuvre superbe du poète canadien.

Puisque ce poème est fait des souffrances de nos pères; puisqu'il est en quelque sorte comme notre chair; puisqu'il est le plus populaire et le mieux connu chez nos voisins, ne convenait-il pas qu'il fût traduit et popularisé chez nous? M. Le-May, en s'acquittant de cette tâche avec l'habileté supérieure qu'on lui connaît, a fait là une œuvre utile et patriotique.

Edouard Richard

Paris, le 2 juillet 1902.

Évangéline

C'est l'antique forêt!... Noyés dans la pénombre,
Vieux et moussus, drapés dans leur feuillage sombre,
Les pins au long murmure et les cyprès altiers,
Qui bercent aujourd'hui, sur des fauves sentiers,
Les nids harmonieux, sont semblables aux bardes
Qui venaient, chevelus, chanter dans les mansardes,
Aux druides sacrés dont la lugubre voix
S'élevait, prophétique, au fond des vastes bois.
Sauvage et tourmenté, l'océan vert, tout proche,
Se lamente sans cesse en ses antres de roche,
Et la forêt répond, par de profonds sanglots,
Au long gémissement qui monte de ses flots.

C'est l'antique forêt, et c'est l'efflorescence!...
Mais tous ces cœurs naïfs, et charmants d'innocence,
Que l'on voyait bondir comme bondit le daim,
Quand le cri du chasseur a retenti soudain,
Que sont-ils devenus? Et les modestes chaumes?
Et les vergers en fleurs d'où montaient tant de baumes?
Et les jours qui coulaient, comme au bois les ruisseaux
Dans la clairière bleue ou sous les noirs arceaux,
Ensoleillés souvent par une paix profonde,
Assombris quelquefois par la crainte du monde,
Que sont-ils devenus?... Quel calme dans les champs!
Plus de gais laboureurs. La haine des méchants
Jadis les a chassés, comme, au bord d'une grève,
Quand octobre est venu, l'ouragan qui s'élève
Chasse et disperse au loin, sur l'onde ou les sillons,
Des feuilles et des fleurs les légers tourbillons.
Grand-Pré n'existe plus; nul n'en a souvenance;
Mais il vit dans l'histoire, il vit dans la romance.

O vous tous qui croyez à cette affection
Qui s'enflamme et grandit avec l'affliction;
O vous tous qui croyez au bon cœur de la femme,
A la force, au courage, à la foi de son âme,

Écoutez un récit que disent, tour à tour,
Et l'océan plaintif, et les bois d'alentour.
C'est un poème doux que le cœur psalmodie,
C'est l'idyle d'amour de la belle Acadie!

PREMIÈRE PARTIE

Dans un vallon riant où mouraient tous les bruits,
Où les arbres ployaient sous le poids de leurs fruits,
Groupant comme au hasard ses coquettes chaumines,
On voyait autrefois, près du Bassin des Mines,
Un tranquille hameau fièrement encadré,
C'était, sous un beau ciel, le hameau de Grand-Pré.

Du côté du levant, les champs, vaste ceinture,
Offraient à cent troupeaux une grasse pâture.
De là son nom. Souvent alors les flots amers
S'épanchaient sur ces bords par maints endroits divers.
Les fermiers vigilants, sans souci des fatigues,
Élevèrent partout de gigantesques digues.
En certaine saison ils allaient les ouvrir,
Et, libre, l'océan se hâtait de couvrir
Les fertiles sillons devenus son domaine.

Au couchant, au midi, jusqu'au loin dans la plaine,
On voyait des vergers et des bosquets d'ormeaux.
Ici, le lin berçait ses frêles chalumeaux,
Là, le blé jaunissant, ses tiges plus actives.
Vers le nord s'étendaient les forêts primitives;
Le sombre Blomidon dressait son front altier;
Et sur les monts abrupts, sans ombre ni sentier,
Des brumes, des brouillards aux formes inconstantes,
S'agitaient comme un camp qui déroule ses tentes,
Ou semblaient admirer l'heureux vallon. Jamais
Ces vapeurs de la mer ne quittaient leurs sommets.

Et c'était au milieu de ces champs en culture
Que s'élevait le bourg. De simple architecture,
La solide maison de l'humble pionnier
Était faite de chêne, ou bien de châtaignier.
Ainsi la voyait-on jadis, solide et grande,
Quand régnaient les Henri sur la terre Normande.
Saillants, les hauts pignons recouvraient tout le seuil,
Et l'ombre y descendait comme un voile de deuil.
Dans le chaume des toits, en des façons heureuses,
On avait découpé des lucarnes nombreuses.

Quand le soleil, au bourg, sur le large chemin
Donnait à la poussière un reflet de carmin,
Et quand, par son éclat, sur l'humble cheminée
Soudain la girouette était illuminée,
C'était là, sur le seuil, à l'approche du soir,
Que les femmes ensemble allaient toutes s'asseoir.
Jupon vert, rouge ou bleu, bonnet d'un blanc de neige,
Vieilles ou jeunes, là, chacune avait son siège,
Chacune, son rouet. Au tisserand matin
Il fallait bien fournir ou le chanvre, ou le lin.
La quenouille semblait un drapeau qu'on arbore.
La navette, en glissant sur le métier sonore,
Le fuseau qui tournait avec un gai frisson,
Au chant de la fileuse unissaient leur chanson.
Le pasteur du village, un modeste et saint prêtre,
Ne tardait pas longtemps d'ordinaire à paraître.
S'ils le voyaient venir sur le chemin poudreux,
Les enfants l'acclamaient et suspendaient leurs jeux.
Ils couraient au-devant, et puis, l'un après l'autre,
Pour se faire bénir, baisaient sa main d'apôtre.
Les femmes poliment se levaient tour à tour,
Heureuses de lui dire un bienveillant bonjour.

Fatigués, mais contents et remplis de courage,

Les paysans alors revenaient de l'ouvrage.
Le soleil émaillait la pente du côteau,
Et ses derniers rayons, comme des filets d'eau,
Jusques au fond du val glissaient de roche en roche.
De sa voix argentine, au même instant, la cloche
Annonçait l'Angélus et le retour du soir.
Molles vagues d'encens montant d'un encensoir,
Aussitôt, la fumée en colonnes bleuâtres,
Bien au-dessus des toits, montait de tous ces âtres
Où l'on goûtait la paix, le plus divin des biens.

Ainsi vivaient alors ces laboureurs chrétiens.
Ils servaient le Seigneur, et leur vie était sainte.
Ignorant les tyrans, ils ignoraient la crainte.
Des fausses libertés les enivrants banquets
Ne les séduisaient point. Ni verroux, ni loquets
Ne fermaient, dans la nuit, leur modeste demeure,
Et la porte s'ouvrait comme l'âme, à toute heure.
Là le riche était pauvre en son honnêteté,
Et le pauvre ignorait ce qu'est la pauvreté.

Sur le bord du Bassin qui baignait le village,

Au milieu de son champ, dans un nid de feuillage,
Demeurait un fermier, un vieillard au cœur droit,
Et le plus riche alors de cet heureux endroit.
Cet homme, il avait nom Benoît Bellefontaine.
Près de lui grandissait, dans ce joli domaine,
Sa fille, Évangéline, une adorable enfant.

Badinant à son tour, parfois philosophant,
Ce paysan plaisait. Il avait un air grave,
La stature et le bras que personne ne brave,
Une démarche ferme et soixante-et-dix ans.
Avec son teint de bronze et ses longs cheveux blancs,
Il était comme un chêne au milieu d'une lande,
Un chêne que la neige orne d'une guirlande.
Et son Évangéline, elle était belle à voir
Avec ses dix-sept ans, et son brillant œil noir
Qu'ombrageait quelque peu sa brune chevelure,
Son œil qu'on eut dit fait du velours de la mûre
Qui luit, près du chemin, aux branches d'un buisson.

Elle était belle à voir au temps de la moisson,
Et comme la génisse elle avait douce haleine,

Quand elle s'en allait, en corsage de laine,
Porter aux moissonneurs, dans les champs plantureux,
Le midi, des flacons de cidre généreux.
Mais, les jours de dimanche, elle était bien plus belle.
Quand la cloche faisait, du haut de sa tourelle,
Pleuvoir les sons bénis dans l'air frais et vibrant,
Comme de l'aspersoir du pieux célébrant
Tombe, après l'oraison, l'eau sainte en gouttes drues,
On la voyait venir par les ombreuses rues,
Simple en sa jupe bleue, et tenant à la main
Un chapelet de verre ou le missel romain.
Sous son bonnet léger, bonnet de Normandie,
Luisaient des boucles d'or, qu'aux bords de l'Acadie
Une aïeule de France autrefois apporta,
Que la mère, en mourant, à sa fille quitta
Comme un gage sacré, comme un noble héritage.

On voyait cependant briller bien davantage
Sa grâce et sa candeur que rien ne surpassait,
Quand, venant de confesse, émue, elle passait
Adorant dans son cœur Dieu qui l'avait bénie.
On aurait dit alors qu'une molle harmonie,
Comme les blés au vent, sur ses pas ondoyait.

Vaste était la maison. De loin on la voyait
Sur le flanc d'un côteau, dont les gras pâturages
Hardiment descendaient jusque sur les rivages.
Le chemin pour s'y rendre était bordé d'ormeaux;
Un sycomore ombreux voilait, de ses rameaux,
Les bancs auprès du seuil et la haute toiture.
Le portique était fier de sa rude sculpture.
Dans la large prairie un sentier se perdait,
Qui trouait le verger. Une vigne pendait,
Guirlande glorieuse, au tronc du sycomore,
Et protégeait l'essaim d'une ruche sonore.
Dans le bourdonnement, sous l'arbre qui tremblait,
En son rustique abri, la ruche ressemblait
Aux niches de la Vierge, aux troncs des faméliques
Que met la charité sur les routes publiques.

Plus bas, sur le côteau qui regardait la mer,
C'étaient le puits moussu, le seau cerclé de fer,
Et l'auge où s'abreuvaient chevaux, bœufs et génisses.
Puis, du côté du nord, plusieurs longues bâtisses:
Des granges, des hangards, en la froide saison,
Contre les ouragans protégeaient la maison.

C'est là qu'on remisait les voitures diverses,
Les harnais, les outils, la charrue et les herses.
Là qu'on voyait aussi le bercail des moutons,
Et le sérail de plume où régnaient les dindons,
Où le coq orgueilleux chantait d'une voix fière,
Comme au jour où sa voix troubla l'âme de Pierre.

Et tout cela semblait un village, de loin.
Les granges, en été, se remplissaient de foin.
Leurs toits proéminents étaient couverts de chaume,
Et le trèfle fané remplissait de son baume
Le fenil où montait un solide escalier.
Là se trouvait aussi l'amoureux colombier,
Avec ses nids moëlleux, ses tendres créatures,
Ses roucoulements longs, ses folles aventures;
Et mainte girouette, au moindre essor des vents,
Criait du haut des toits le changement du temps.

En paix avec le ciel, en paix avec le monde,
C'est ainsi que vivait, dans sa terre féconde,
Le fermier de Grand-Pré. Sa joie et son appui,
Toujours Évangéline était auprès de lui,
Et sagement toujours gouvernait le ménage.

A l'église, souvent, les gars du voisinage
Tenaient ouvert leur livre, ou priaient à genoux,
En reposant sur elle un œil un peu jaloux,
Comme si, dans un nimbe, elle eut été la sainte
Qu'ils venaient invoquer en la pieuse enceinte.

Heureux qui par hasard touchait sa blanche main,
Voyait sourire un peu ses lèvres de carmin!
Ceux qui frappaient, le soir, à sa porte, dans l'ombre,
En entendant ses pas dans le corridor sombre
Résonner tout à coup, se demandaient en vain
Lequel battait plus fort, du lourd marteau d'airain
Ou de leur cœur, parfois, hélas! un peu volage.

Et gaîment on fêtait le patron du village.
Les jeunes et les vieux descendaient au vallon,
Pour y danser sur l'herbe, au son du violon.
Bien des garçons alors, débordants de tendresse,
Tour à tour lui disaient des mots si pleins d'ivresse,
Qu'ils semblaient un écho de l'agreste concert,
Mais pour Gabriel seul son cœur s'était ouvert,
Gabriel Lajeunesse, un garçon de Basile.

Or, ce Basile était un forgeron habile,
Un homme aimé de tous, et des plus importants.
Le peuple n'a-t-il pas proclamé de tout temps,
L'état de forgeron un état honorable ?

Une estime profonde, une amitié durable
Liaient donc l'ouvrier et le fermier. Ainsi
Leurs deux enfants aimés étaient liés aussi.
Et le Père Félix, en son hameau champêtre,
Depuis longtemps déjà maître d'école et prêtre,
Leur avait, dans son livre, en même temps, montré
A lire une prière, à dire un chant sacré.
Ils paraissaient deux fleurs d'un même souffle issues.

Les cantiques chantés et les leçons bien sues,
Ils couraient tout joyeux à la forge, pour voir
Basile, les bras nus et le visage noir,
Un tablier de cuir autour de la ceinture,
Prendre comme un jouet, d'une main forte et sûre,
Le sabot d'un cheval, puis y clouer le fer.
Et pendant ce temps-là, dans un vrai feu d'enfer,
Près de lui rougissait un grand cercle de roue,

Tel un souple serpent qui se courbe et se noue
Au milieu des tisons qui l'ont emprisonné.

Quand la cloche du soir, l'automne, avait sonné,
Que le calme régnait, et que la forge sombre
Menaçait d'éclater, sous les éclairs sans nombre
Qui sortaient des carreaux et des trous du lambris,
Ils venaient regarder avec des yeux surpris,
Le soufflet haletant qui ranimait la braise,
Et dans l'effluve chaud ils causaient à leur aise.
Puis, quand le grand soufflet cessait de bourdonner,
Et qu'ils n'entendaient plus l'enclume résonner,
Riant, ils comparaient à de pieuses vierges,
Qui rentrent lentement, avec de pâles cierges,
Dans leur chapelle sainte, au milieu de la nuit,
Les étincelles d'or qui retombaient sans bruit,
Et mouraient tour à tour dans les cendres éteintes.

Quand l'hiver déployait son voile aux blanches teintes,
Sur un traîneau léger, on les voyait tous deux
Descendre vitement les grands côteaux neigeux.
Et souvent, à la grange, avec un soin bizarre,

6 1730

Ils cherchaient, dans les nids, cette pierre si rare
Que l'hirondelle trouve au bord du flot mouvant,
Et qu'elle apporte alors à son nid, sous l'auvent,
Pour redonner la vue à sa chère couvée.
La chance souriait à qui l'avait trouvée,
Cette pierre é nnante.
Ainsi, loin des ennuis,
Comme un songe doré leurs jours s'étaient enfuis.
Ils n'étaient plus enfants à l'époque où se passe
Le récit douloureux qu'il faut que je vous fasse.
Gabriel revêtait la fraîcheur des matins,
Et son front réjoui rêvait d'heureux destins.
Dans ses chastes espoirs, ses douces clartés d'âme,
Évangéline aimait et se révélait femme.
On l'avait à bon droit surnommée, au hameau,
Le soleil de la Sainte-Eulalie. Au rameau
Ce soleil fait mûrir les fruits en abondance,
Disaient les paysans; elle, par sa prudence,
Elle saura remplir le foyer de l'époux
De gaieté, de vertus. et d'enfants blonds et doux.

II

Déjà l'on arrivait à ce temps de l'année
Où plus rien ne fleurit sur la plaine fanée,
Où le soleil tardif est pâle et sans chaleur,
Où la nuit froide au pauvre apporte la douleur.
En bandes réunis, les oiseaux de passage
Sous un ciel noir et lourd volaient comme un nuage,
Des régions de glace où tout sombre et périt,
Aux îles où toujours un ciel d'azur sourit.

La moisson était faite; elle emplissait la grange.
Arbres et vents luttaient comme Jacob et l'ange.
Tout disait que l'hiver allait être cruel:
La ruche était fermée. Elle gardait le miel
Butiné sur les fleurs par les abeilles sages.
Le chasseur indien, qui connaît les présages,
Annonçait de grands froids, parce que nulle part
Sans un pelage épais se montrait le renard.

Après l'été brûlant ainsi venait l'automne.
Mais ce temps enchanteur dont la clémence étonne,
Et qu'on nomme, au hameau, l'été de la Toussaint,
Ranima le cœur triste et le soleil éteint.
Une douce lumière où s'échauffaient les rêves,
Descendait sur les bois, sur les champs, sur les grèves.
L'univers rayonnant semblait, dans sa splendeur,
Nouvellement sorti des mains du Créateur.
Une volupté pure inondait notre monde:
On entendait passer le souffle qui féconde.
L'océan s'endormait en berçant des flots verts.
Un hymne harmonieux de tous ces bruits divers
S'était formé. Les cris des enfants dans leurs courses,
Le chant du coq jaloux, le murmure des sources,
Et les roucoulements des fidèles pigeons,
Le babil des oiseaux au milieu des ajoncs,
Les plaintes de la brise, et les battements d'ailes
Derrière les replis des sylvestres dentelles,
Dans un réveil d'aurore ou dans un vol d'amour,
De ces jours enchanteurs tout fêtait le retour.

Le soleil, souriant à cette joie étrange,
Traverse, radieux, la vapeur qui s'effrange

Et plane mollement sur les humbles chalets.
Une tiède buée inonde de reflets
Tout le feuillage. Et vert, safran ou diaphane,
Chaque arbre resplendit comme le fier platane
Que le Perse, jadis, encore simple et doux,
Couvrait d'un manteau pourpre et de riches bijoux.

Le calme doucement s'étendit sur les plaines.
Avec le jour tomba le lourd fardeau des peines,
Et l'ombre qui montait dans les champs du ciel bleu,
Tour à tour ramena les étoiles de feu,
Ramena tour à tour, aux portes de l'étable,
Les bestiaux repus d'une herbe délectable.
Et les naseaux ouverts pour humer la fraîcheur,
En avant du troupeau, luisante de blancheur,
S'avançait d'un pas lent une grasse génisse,
Celle d'Évangéline, avec son beau poil lisse,
Sa clarine sonore et son joli collier.

Et puis, on vit le pâtre, à travers le hallier,
Ramener en chantant les agneaux de la rive.
Près de lui, le gros chien à la mine pensive,

Berçant sa large queue, et fier de sa valeur,
Trottinait pesamment, jappant pour faire peur
Aux jeunes étourdis qui restaient en arrière.
Le jour, quand le berger dormait sous la bruyère,
C'était lui qui gardait les timides brebis;
Et la nuit, quand les loups, affamés, plus hardis,
Dans les bois d'alentour venaient hurler de rage,
Il sentait redoubler sa force et son courage.

Quand la lune, plus tard, éclaira l'horizon,
Que sa molle lueur argenta le gazon,
Les chars de foin salin, jetant un âcre arôme.
Montèrent des marais à la grange de chaume.
Sur leurs selles de bois, peintes de tons choisis,
Et d'où tombaient, flottants, de longs glands cramoisis,
Qui rappelaient l'éclat de la rose trémière.
Humides de vapeurs, secouant leur crinière,
Les chevaux hennissaient. Et, dans un coin du clos,
La bouche ruminante et les yeux demi-clos,
Les génisses rêvaient pendant que la laitière
En écume d'argent, dans sa lourde chaudière,
Faisait couler le lait. Puis, dans la basse-cour,
Répétés par l'écho des granges d'alentour,

L'on entendit encor, comme dans un délire,
Des bêlements, des cris et des éclats de rire,
Mais ce bruit, toutefois s'éteignit promptement.
Un grand calme se fit. Tout à coup seulement,
En roulant sur leurs gonds, les portes de la grange
Firent dans le silence un grincement étrange.

Assis dans son fauteuil, en face du foyer,
Le fermier regardait les flammes ondoyer.
Ces flèches, ces tisons, ces orbes de fumée
Dont il suivait, rêveur, la lutte accoutumée,
Lui semblaient une ville où vaincus et vainqueurs,
A la lueur des feux, mouraient dans les horreurs.
Et sa tête, penchée un peu sur son épaule,
Dans la clarté du mur s'estompait grande et drôle,
Pendant qu'à la lueur du foyer pétillant,
Prenant un air fripon, un regard sémillant,
Chaque face sculptée au dossier de sa chaise,
Semblait s'épanouir et sourire à son aise,
Et que, sur le buffet, les assiettes d'étain
Brillaient comme au soleil un bouclier d'airain.

Cependant le vieillard, en des accents rustiques,

Fredonnait des chansons et des Noëls antiques,
Que longtemps avant lui, sous un ciel radieux,
Chantaient dans leurs vergers, ses honnêtes aïeux,
Là-bas, en Normandie. Et son Évangéline,
Assise à ses côtés dans la vaste cuisine,
Filait, en l'écoutant, une filasse d'or.
Dans un coin, le métier était muet encor;
Mais le rouet actif mêlait, avec constance,
Son ronflement sonore à la naïve stance
De l'humble laboureur assis devant le feu.
Comme au temple sacré, quand le chant cesse un peu,
On entend, à l'autel, l'écho d'une voix sainte,
Ou le bruit d'un pas lent dans la divine enceinte,
Ainsi, quand le fermier, penchant son front serein,
S'arrêtait un instant à la fin d'un refrain,
Ou entendait toujours, réguliers et funèbres,
Les tic tac de l'horloge au milieu des ténèbres.

Elle était au rouet, et lui, dans son fauteuil,
Quand un lourd bruit de pieds fit résonner le seuil.
Une main se posa sur la clenche de chêne,
Et la porte s'ouvrit. On arrivait sans gêne.
Benoît le savait bien, c'était le forgeron;

Les clous de ses souliers martelaient le perron.
De même Évangéline, au trouble de son âme
Où s'était allumée une suave flamme,
Devinait sûrement qui venait avec lui.

— «Toujours le bienvenu, mais surtout aujourd'hui,
«Dit aussitôt Benoît. Devant la cheminée
«Prends, continua-t-il, ta place accoutumée.
«Elle est vide, tu sais, lorsque tu n'es pas là.
«Prends ta pipe de plâtre et le pot à tabac,
«Au bout de la tablette où galope l'horloge;
«Car c'est dans la fumée, ou de pipe ou de forge,
«Qu'on voit avec plaisir se dessiner tes traits.
«Alors ton gai visage, et si rond et si frais,
«Brille comme la lune en ces légers nuages
«Qui s'élèvent, l'automne, au bord des marécages.»

Le vieillard souriait. Du foyer, sans façon,
Basile s'approcha, suivi de son garçon.
Il répondit gaîment:

— «Mon cher Bellefontaine,
«Tu chantes et tu ris toujours. Chose certaine,

«D'autres sont obsédés de noirs pressentiments,
«Et ne font que rêver malheurs et châtiments.
«Toi, tu parais heureux. Sur la route où tu passes
«S'il est un ter perdu, c'est toi qui le ramasses.»

Alors Évangéline, avec un geste bon,
S'en vint lui présenter la pipe et le charbon.
Et lui, très lentement:
— «Je n'aime pas pour hôtes,
«Ces navires anglais mouillés près de nos côtes.
«Leurs énormes canons, qui sont braqués sur nous,
«Ne nous annoncent point les desseins les plus doux.
«Mais quels sont ces desseins? Hélas! on les ignore!
«On sait bien qu'il faudra, quand la cloche sonore
«Appellera le peuple à l'église, demain,
«Entendre lire haut — puisse-t-il être humain! —
«Un mandat qui sans doute émane du roi George.
«Or, plus d'un paysan soupçonne un coupe-gorge;
«Tous sont fort alarmés et se montrent craintifs.»

Le fermier répondit:
— «On ne sait les motifs,

«Mais doit-on soupçonner de lâches tentatives?...
«La pluie, en Angleterre, ou des chaleurs hâtives
«Ont peut-être détruit la moisson sur les champs;
«Et, pour donner du pain à leurs petits enfants,
«Du foin à leurs troupeaux, les grands propriétaires
«Viennent chercher les fruits de nos fertiles terres.

— «Au village, plus d'un qui n'est pas un poltron,
«Pense bien autrement, reprit le forgeron,
«En secouant la tête avec un air de doute.
Puis, poussant un soupir:

— «Bellefontaine, écoute,
«On n'a pas, chez l'Anglais, oublié Louisbourg,
«Pas plus que Port-Royal, pas plus que Beauséjour...
«Déjà des paysans, redoutant ces croisières,
«Ont fui vers les forêts; et là, sur les lisières,
«Ils attendent, prudents, avec anxiété,
«Cet ordre qui bientôt doit être exécuté.
«Voilà qu'on nous a pris, pour combler nos alarmes,
«Tous nos outils de fer avec toutes nos armes;
«Seul le vieux forgeron a ses pesants marteaux,
«Et l'humble moissonneur, ses inutiles faux.»

Un souris sur la lèvre, et le regard oblique,
Le jovial vieillard à son ami réplique:

— «Au milieu de nos champs et de nos gras troupeaux,
«Sans armes, nous vivons dans un profond repos.
«Nous sommes mieux encor, par derrière nos digues,
«Que n'étaient autrefois nos ancêtres prodigues,
«Dans leurs murs qu'ébréchaient les canons ennemis.
«D'ailleurs, dans l'infortune il faut être soumis.
«Vais-je donc retenir, Basile, pour hôtesse,
«Ce soir, à mon foyer, la vilaine tristesse?
«C'est le contrat, ce soir, et qu'importe demain?...
«Les jeunes gens du bourg ont bâti, de leur main,
«La grange et la maison. Pour couronner l'ouvrage,
«Ils ont mis au fenil le grain et le fourrage,
«Au buffet ils ont mis pour un an d'aliments.
«Le labour même est fait. Attends quelques moments
«Et LeBlanc va venir avec sa plume d'oie...
«De nos heureux enfants partageons donc la joie.

Dans la fenêtre ouverte, à voix basse, à l'écart,
Les fiancés causaient, et leur calme regard

Se promenait au ciel d'azur. Évangéline
Livrait à Gabriel sa main brûlante et fine;
Elle rougit soudain, quand son père, empressé,
Rappela, tout ému, le projet caressé.
A peine le vieillard venait-il de se taire,
Que l'on vit à la porte arriver le notaire.

III

Comme un souple aviron, aux mains des matelots,
Fléchit, ne se rompt pas, en soulevant les flots,
Le notaire marchait épaules inclinées,
Mais ne s'affaissait pas sous le poids des années.
Dorés comme un duvet de maïs, et soyeux,
En boucles sur son cou retombaient ses cheveux.
A travers leur cristal, ses besicles de corne
Laissaient voir la sagesse au fond de son œil morne.

Il aimait d'ordinaire à faire des récits.
Père de vingt enfants, plus de cent petits-fils,
Dès qu'ils l'apercevaient, couraient à sa rencontre
Pour coller leur oreille au tic-tac de sa montre.
Pendant la guerre, ami des Anglais, sans procès,
Quatre ans il fut captif dans un vieux fort français.
A l'abri du soupçon, sa vertu pour défense,
Il avait maintenant la candeur de l'enfance.

Tous l'estimaient, petits et grands. Il racontait
Pourquoi le loup-garou vers les bois remontait,
Et pourquoi les lutins chevauchaient dans la friche.
Et puis, il rappelait le sort du blanc Létiche,
Enfant mort sans baptême, esprit doux, soucieux,
Qui voltige toujours, cherchant toujours les cieux,
Et de l'enfant qui dort s'en vient baiser les lèvres.
Et puis qu'une araignée est un remède aux fièvres,
Quand on la porte au cou dans l'écale des noix.
Que la nuit de Noël, au bon temps d'autrefois,
La génisse et le bœuf causaient dans les étables.
Il leur disait aussi les vertus véritables
Que le peuple, partout simple autant que loyal,
Prétendait découvrir dans le fer à cheval,
Et dans le trèfle blanc à la quadruple feuille,
Et bien d'autres récits que le peuple recueille.

Cependant aussitôt que LeBlanc arriva,
De son siège, au foyer, Basile se leva.
Il lui tendit la main. Puis, la voix animée,
Et faisant de sa pipe onduler la fumée:
— «Allons! père LeBlanc, commença-t-il alors,
«Vous avez entendu ce qu'on dit au-dehors.

«Sait-on bien ce qu'ici les vaisseaux viennent faire?
«Avez-vous du nouveau?»
— «Je ne sais quelle affaire,
«Lui répondit LeBlanc d'un ton de bonne humeur,
«Amène ces vaisseaux. Je connais la rumeur,
«Et j'ai glané, ma foi, mainte chose au passage,
«Mais ne répétons rien, c'est peut-être plus sage.
«Je ne puis, toutefois, croire que ces bateaux
«Viennent pour ravager nos fertiles côteaux.
«Les Anglais voudraient-ils nous déclarer la guerre?
«Il faut un bon motif. Pour moi, je ne crains guère.»

— «Nom de Dieu! s'écria le bouillant forgeron,
«Qui parfois décochait joliment un juron,
«Il nous faut donc alors chercher, en toute chose,
«Le pourquoi, le comment? Il n'est rien que l'on n'ose.
«L'injustice est partout, et personne n'a tort;
«Tout le droit maintenant appartient au plus fort».

Sans paraître observer la chaleur de Basile,
LeBlanc continua d'une voix fort tranquille:

— «L'homme est injuste, soit; le bon Dieu ne l'est pas.
«La justice triomphe à son tour ici-bas,
«Et, pour preuve, je vais vous redire une histoire
«Qui ne s'efface point de ma vieille mémoire;
«Elle me consolait de mon sort déloyal,
«Lorsque j'étais captif au fort de Port-Royal.»

Le vieillard aimait bien cette histoire touchante.
A ceux que maltraitait quelque langue méchante,
A ceux qui sur l'honneur ne voulaient plus compter,
D'une voix tout émue il allait la conter.

«Que la crainte de Dieu, dit-il, se perpétue!
«Jadis, dans une ville, était une statue:
«La Justice. De bronze, au piédestal d'airain,
«Elle avait bel aspect, et son regard serein
«Aux désirs criminels imposait le silence.
«Sa droite tient le fer, sa gauche, la balance,
«Emblèmes éloquents de l'équitable loi
«Qui veillait sur les biens, sur les mœurs, sur la foi.
«Et des oiseaux, nichaient dans les plateaux sans
[craindre

«Le glaive flamboyant qui semblait les atteindre.

«Pourtant il arriva, dans la suite des temps,
«Qu'on vit se pervertir les mœurs des habitants:
«Et le faible, sans cesse en butte à l'ironie,
«Dut subir du plus fort la lâche tyrannie.
«On afficha le vice, et plus d'un tribunal
«Outragea l'innocence et protégea le mal.

«Un collier disparut de la maison d'un noble.
«On conclut aussitôt à quelque vol ignoble,
«Et l'on chercha partout, mais en vain, des témoins.
«On voulut sur quelqu'un se venger néanmoins.
«Devant un intrigant revêtu de l'hermine,
«On accusa, sans honte, une pauvre orpheline
«Qui depuis de longs jours servait fidèlement.
«Le procès, pour la forme, eut lieu fort promptement,
«Et le juge pervers, d'une voix émouvante,
«A mourir au gibet condamna la servante.

«Autour de l'échafaud on vit les curieux,

«Pressés, impatients, inonder tous les lieux.
«Par le triste chemin que la foule jalonne,
«La victime s'avance au pied de la colonne.
«Le bourreau la saisit. Au moment solennel
«Où son âme montait vers le Juge éternel,
«Un orage, soudain, gronde, éclate. La foudre
«Descend sur la statue et la réduit en poudre.
«Or, la balance tombe avec un grand fracas,
«Et, dans l'un des plateaux qui se brisent en bas,
«On voit un nid brillant. C'était un nid de pie
«Dont les parois d'argile, avec coquetterie,
«Retenaient encastré le collier précieux.
«C'est ainsi qu'éclata la justice des cieux.»

Quand le père LeBlanc eut fini son histoire,
Basile ne dit mot. Mais il était notoire
Qu'il ne s'inclinait pas devant son argument.
Il voulait répliquer et ne savait comment.
De ces luttes de mots il avait peu l'usage,
Et ses pensers restaient empreints sur son visage,
Comme, sur une vitre, au souffle des hivers,
Les bizarres profils de cent dessins divers.

Alors Évangéline, à la braise de l'âtre,
S'empresse d'allumer la lampe au pied d'albâtre,
Car la nuit qui descend répand l'obscurité.
Puis, lorsque la maison est pleine de clarté,
Elle va, souriant, déposer sur la table,
Un pot d'étain rempli d'un cidre délectable.

Prenant, bientôt après, son encre et son papier,
Le vieux notaire écrit, d'un style régulier,
Les noms des contractants, la date, et puis leur âge,
La dot qu'Évangéline apporte en mariage,
Et maints autres détails, sans en oublier un.

Et, quand tout fut écrit comme voulait chacun,
Que le sceau de la loi fut mis, brillant et large
Comme un soleil levant, sur le blanc de la marge,
L'équitable fermier, toujours simple et courtois,
Tira de son gousset sa bourse de chamois
Et paya, tout joyeux, comme une chose exacte,
En beaux écus sonnants, trois fois le prix de l'acte.
Se levant, le notaire ému, mais enchanté,
Embrasse les promis et boit à leur santé.

Il assèche sa lèvre où le vieux cidre écume;
Derrière son oreille il enfonce sa plume;
Il roule son papier, puis à tous dit bonsoir.

Alors ceux qui restaient vinrent, sans bruit, s'asseoir
Devant la cheminée où rayonnait la braise.
Évangéline prend, dès qu'ils sont à leur aise,
Le damier redoutable, et le porte aux vieillards.
La lutte commença. Leurs anxieux regards
Voyaient avec plaisir les pions faire un siège,
Et les dames tomber dans un perfide piège.
Également adroits, ils s'amusaient beaucoup
D'une manœuvre habile ou d'un malheureux coup.

Les fiancés, assis dans la fenêtre ouverte,
Écoutaient, sur la rive, expirer l'onde verte,
Murmuraient quelques mots, ou paraissaient rêver,
Pendant que devant eux la lune, à son lever,
Glissait un rayon rose en la pâleur des vagues,
Un rayon rose encor dans les bruines vagues
Qui flottaient mollement sur le gazon jauni.
Quelques étoiles d'or luirent dans l'infini,

Comme des fleurs de feu, des fleurs qui sont, sans doute,
Les «ne m'oubliez pas» de la céleste voûte.

Ainsi passa le soir, et s'apaisa l'effroi.
La cloche retentit dans son léger beffroi.
Lentement dans l'air calme elle sonna neuf heures;
C'était le couvre-feu; l'on fermait les demeures.
Alors chacun se lève et les adieux se font,
Et sous le toit bientôt le silence est profond.
Évangéline est seule, et bien close est la porte;
Mais dans l'enivrement du rêve qui l'emporte
Elle entend murmurer la voix du fiancé,
Et son cœur plein d'amour vers lui s'est élancé.

Les charbons du foyer furent mis sous la cendre,
Et plus sombre soudain la nuit parut descendre.
Le pas quelque peu lourd de l'honnête fermier
Fit résonner alors le solide escalier.
Et puis on entendit la jeune ménagère,
Car elle aussi montait. Dans sa marche légère,
Elle semblait glisser sur les degrés de bois.
Une douce lueur éclaira les parois,

Et dora tour à tour les barreaux de la rampe;
Ce n'était point alors sa radieuse lampe,
Mais c'était son regard qui versait la clarté.
Traversant le couloir, chaste dans sa fierté,
Elle entra dans sa chambre; une chambre modeste,
Un nid blanc, le plus beau de ce séjour agreste:
Rideau blanc à la vitre et rideau blanc au lit;
Sur le mur, une croix et le rameau bénit.
On voyait cependant, en rang sur des tablettes,
Dans une armoire, au fond, maintes pièces complètes:
Des flanelles, des draps, tissus fins et parfaits
Que son habile main au métier avait faits,
Et qu'elle aurait pour dot. C'était un apanage
Qui, bien sûr, prouverait la femme de ménage
Mieux que les gras troupeaux et le grain des sillons.

Elle éteignit sa lampe. Aussitôt des rayons
Qui descendaient du ciel suaves comme l'ambre,
Par la fenêtre close inondèrent la chambre;
Et son cœur, débordant de tendresse et d'espoir,
Au pouvoir merveilleux du bel astre du soir,
Obéit doucement comme l'onde et la nue.
Elle buvait alors une ivresse inconnue.

De son soulier léger sortit son beau pied blanc;
Ses cheveux dénoués, se moulant à son flanc,
Lui firent un long voile. Elle était vraiment belle.
Elle s'imagina qu'alors, sous la tonnelle,
Le jeune fiancé, plus troublé, plus aimant,
En silence épiait le fortuné moment
Où, devant les rideaux de la haute fenêtre,
Il verrait son image un instant apparaître.

Sa fidèle pensée allait toujours vers lui,
Et parfois cependant la tristesse et l'ennui
Jetaient l'ombre en son cœur. Voilant la lune d'ambre,
Des nuages ainsi jetaient l'ombre en sa chambre.
Attendrie et rêveuse, à sa fenêtre alors
Elle vint s'accouder pour regarder dehors.
Des plis mystérieux d'un vagabond nuage,
La lune s'échappait, souriante et volage.
Une étoile aux cils d'or la suivait dans le ciel,
Comme, aux jours d'autrefois, le petit Ismaël
Suivait Agar, sa mère, en sa lointaine marche,
Après qu'elle eût quitté le toit du patriarche.

IV

La nuit s'enfuit. Le jour se leva calme et pur.
Grand-Pré s'enveloppait de soleil et d'azur;
Une rose buée entourait les collines;
Les ruisseaux babillaient, et le Bassin des Mines,
Légèrement ridé par l'haleine du vent,
Agitait dans ses plis les lueurs du levant.
A l'ancre, près des bords, les barques aux flancs sombres
Berçaient avec fierté leurs gigantesques ombres.

De ses nombreuses mains le travail fécondant
Frappait aux portes d'or de l'aube. Cependant
Ouvriers et fermiers, en habits des dimanches,
Le rire épanoui sur leurs figures franches,
Arrivèrent bientôt des villages voisins.
Ici quelques vieillards sur le bord des chemins,
S'aidant de leurs bâtons, venaient par petits groupes;
Là les gars éveillés, en turbulentes troupes,

Passaient à travers champs, suivant, le long des clos
Le sillon qu'avaient fait les pesants chariots,
Aux jours de la moisson, en roulant dans l'éteule.
A son foyer désert la femme restait seule.
Toute la matinée, inquiets ou bavards,
Des groupes empressés venant de toutes parts,
Arrivaient à la fois par la route commune.
Et les maisons semblaient des auberges. Chacune
Pouvait voir, en effet, des hommes bons et francs
Assis devant sa porte, au soleil, sur des bancs.
Car aux bourgs on chômait comme au jour d'une fête.

Benoît n'attendait rien que de juste et d'honnête,
Et chez lui plus qu'ailleurs s'exhalait la gaîté.
On voyait en entrant s'enfuir l'anxiété.
Avec un air modeste et des grâces naïves,
La jeune Évangéline accueillait les convives.
Elle avait, à cette heure, à leurs yeux plus d'attrait
Que le cidre mousseux que sa main leur offrait.

On fit dans le verger les chastes fiançailles.
Le soleil était chaud comme au temps des semailles;

De l'odeur de fruits mûrs l'air était parfumé.
Le hameau s'enivrait du calme accoutumé.

Avec le vieux LeBlanc, dans l'ombre du portique,
Le prêtre vint s'asseoir sur un siège rustique;
Et de leurs chers enfants s'entretenant tous deux,
Basile et le fermier se placèrent près d'eux.
Joueur de violon, le vieux Michel se juche,
Gilet neuf et pimpant, à côté d'une ruche.
Le violon vibra. Le barde, sans façon,
Dit *Les bourgeois de Chartre*, et mainte autre chanson.
Sa voix un peu tremblante était encore sûre,
Et son sabot de bois battait bien la mesure.
Descendant mollement des arbres d'alentour,
Une ombre, un rayon d'or se jouaient tour à tour
Sur ses longs cheveux blancs qui flottaient à la brise.
Sa face, rose encor malgré sa barbe grise,
Brillait comme un charbon dans le fond du foyer,
Quand le vent prend la cendre et la fait tournoyer.

Et gaîment, et toujours, sur les cordes vibrantes
Il promenait l'archet. Les rondes enivrantes

Continuaient sur l'herbe, à l'ombre du verger.
Le gazon s'inclina sous le pied tout léger
Des jeunes et des vieux, confondus dans la danse.
Les joyeux tourbillons roulèrent en cadence
Sur le rustre parquet, sans trève, sans repos,
Au milieu du franc rire et des tendres propos.
La plus jolie alors, et pourtant la moins vaine,
C'était la douce enfant du vieux Bellefontaine;
Le garçon le plus sage et le moins fanfaron,
C'était bien Gabriel, le fils du forgeron.

Le matin passait vite; on était dans l'ivresse:
Mais voici qu'arrivait l'heure de la détresse.
Soudain l'on entendit les appels du tambour:
La cloche, au même instant, gémit dans l'humble tour,
Et l'église bientôt se remplit tout entière.

Tremblant pour leurs époux, au fond du cimetière,
Les femmes du village, en pleurs et longuement,
Attendirent la fin du triste événement.
Et, dans leur foi touchante, aux sépulcrales pierres,
Elles allaient offrir des rameaux et des lierres,
Qu'elles avaient coupés dans la forêt, là-bas.

Voilà que sur les bords descendent ces soldats
Que l'histoire implacable à jamais stigmatise.
Ils marchent fièrement et, dans leur vaillantise,
Ils battent le tambour sous les sacrés arceaux.
Devant cette impudence et devant ces assauts,
Une instinctive peur s'empare de la foule.
Elle veut s'échapper, sortir. On la refoule;
Et la porte se ferme au râle des verroux.
Il passe sous la voûte un frisson de courroux;
Mais qu'importe l'effort que la ruse devance?

Bientôt le commandant avec orgueil s'avance,
Monte jusqu'à l'autel, se tourne et parle ainsi:

— «C'est par l'ordre du roi que vous êtes ici...
«Il me faut, paysans, exécuter cet ordre,
«Comme il me faut aussi réprimer le désordre.
«Notre roi fut pour vous généreux et clément,
«Cela, vous le savez. Et cependant comment
«A ses bienfaits nombreux osez-vous donc répondre?
«Consultez votre cœur il pourra vous confondre.
«Paysans, il me reste un devoir à remplir,

«Un pénible devoir; mais dois-je donc faiblir?
«Dois-je faire à regret ce que mon roi m'ordonne?...
«Je viens pour confisquer, au nom de la couronne,
«Vos terres, vos maisons, et tous vos bestiaux.
«On va vous transporter, grâce aux décrets royaux,
«Sur un autre rivage où vous serez, j'espère,
«Un peuple obéissant, travailleur et prospère...
«Vous êtes prisonniers, au nom du Souverain.»

En été, quelquefois, après un jour serein,
On voit, à l'horizon, un nuage s'étendre.
Un grondement lointain se fait alors entendre,
Et le soleil, pâli, semble hâter son cours.
Tout s'agite un moment, tout cherche du secours,
Puis tout se tait. L'oiseau sous la forêt s'envole,
Et vers les bords ombreux s'élance la gondole.
La feuille est immobile et l'air est étouffant.
Mais voilà que soudain le nuage se fend
Le ciel vomit la flamme; et la pluie et la grêle,
Sous leurs fouets crépitants brisent l'arbuste frêle,
Le chaume d'or des toits, et les fleurs et les blés.
Alors les bestiaux se regardent troublés.
Ils ont peur. Puis ensemble, oubliant la pâture,

Ils s'élancent, beuglants, le long de la clôture,
Pour s'ouvrir un passage et chercher des abris.
Ainsi les villageois se regardent surpris,
A cette heure fatale où le cruel ministre
Ose leur faire part de cet arrêt sinistre.
Inclinant leurs fronts nus, mornes de désespoir,
Ils semblent se soumettre au suprême pouvoir.
Mais la pensée enfin d'un si profond outrage,
Les pousse à secouer, dans un accès de rage,
Ce joug qui n'est pas fait pour un peuple humble et doux.
Ils attaquent la porte, elle résiste aux coups.
Elle ne s'ouvre plus!... Des sanglots, des prières,
Des imprécations et des menaces fières
Font bien haut retentir, en cet affreux moment,
Le lieu de la prière et du recueillement.

Tout à coup, dans la foule, on voit le vieux Basile,
Frémissant, agité comme le mât fragile
Que fouette sur la mer un souffle violent,
Lever son large poing et, l'œil étincelant,
Crier:

— «A bas! ces gueux! Ils ne sont pas nos maîtres.
«A bas! ces étrangers, ces perfides, ces traîtres,

«Qui veulent nous chasser de nos humbles maisons!...
«Nous n'avons pas trahi. Quelles sont leurs raisons?

Mais il n'eut pas le temps d'en dire davantage;
Un soldat riposta:
— «Tiens! voilà ton partage...
On a, vil paysan, sur nous assez bavé.»

Et d'un coup sur la bouche il le cloue au pavé.

Or, pendant que les cris de ceux qu'on brutalise
Font ainsi retentir la voûte de l'église,
Abîmé de chagrin, le vieux et saint pasteur
Jusqu'au pied de l'autel s'avance avec lenteur,
Et fait signe des mains à cette haîne folle
Qu'il veut parler. Alors tout se tait. Sa parole
Retentit comme un glas quand vient le jour des morts.

— «Hélas! que faites-vous, et pourquoi ces transports?
«Pourquoi ces cris? pourquoi cette aveugle colère?

«N'avez-vous pas compris ma bonté tutélaire,
«Alors que j'ai voulu vous rendre humbles de cœur?
«Quand vous osez maudire un barbare vainqueur,
«Aux âmes des payens vos âmes sont pareilles...
«J'ai perdu quarante ans d'oraisons et de veilles,
«Si vous n'êtes meilleurs; si vous ne savez plus
«Pardonner aux méchants comme font les élus;
«Si, loin de pardonner, vous cherchez la vengeance.

«C'est ici la maison d'un Dieu plein d'indulgence,
«Ne la profanez point par d'aveugles excès.
«La haîne ici doit-elle, hélas! avoir accès?
«Oh! voyez sur la croix ce Dieu qui vous contemple!
«Ce Dieu crucifié doit vous servir d'exemple:
«Il souffre sans se plaindre. Imitez sa douceur.
«Du complot qui le tue il connaît la noirceur;
«Il se soumet pourtant. Voyez! sa lèvre pâle
«Semble jeter encore, au moment où s'exhale,
«Dans un dernier frisson, sa dernière douleur,
«Ce cri d'amour divin:

— «Père, pardonnez-leur!»

«Mes enfants, disons donc, nous que la peine accable
«Nous qui sommes l'objet d'une haine implacable:

—«Père, pardonnez-leur!»
Quand l'orage a cessé,
On entend la chanson dans le nid oppressé,
On voit le pré verdir et le calme renaître;
Tels les cœurs abattus, aux paroles du prêtre,
Retrouvèrent la force et la tranquillité.
Tous ces bons villageois, avec humilité
Levèrent sur le Christ des regards d'espérance;
Ils s'écrièrent tous, oubliant leur souffrance,
A genoux et plaintifs dans leur profond malheur:
—«Pitié, pitié, mon Dieu! mon Dieu, pardonnez-leur!»

Le jour baisse, et Grand-Pré si riant agonise!
Pendant que le départ en hâte s'organise,
Un clerc vient allumer les cierges de l'autel,
Et le pasteur, cachant son malaise mortel,
Chante un hymne divin. La foule, agenouillée,
Répond. Sa voix est forte, et les pleurs l'ont mouillée.
Sur l'aile de l'amour elle montait vers Dieu,
Comme monta jadis Élie en char de feu.

Un affreux désespoir du village s'empare,

Alors que des Anglais la conduite barbare
Est connue. Et l'on voit tremblants, épouvantés,
Les femmes, les enfants, courir de tous côtés.

Pendant qu'au temple saint l'iniquité s'opère,
Évangéline, en pleurs, attend son pauvre père.
Elle est dehors, la main au-dessus de ses yeux,
Afin de se garer du soleil radieux,
Qui verse, tout à coup, des torrents de lumière
A l'arbre du chemin, au toit de la chaumière.
Elle avait mis déjà sur la nappe de lin,
Pour le repas du soir, la corbeille de pain,
Et le flacon de cidre, et le nouveau fromage,
Et le miel odorant comme la fleur sauvage,
Puis, elle avait ensuite approché le fauteuil.

Ainsi l'infortunée attendit sur le seuil,
Jusqu'à l'heure tardive où loin, dans les prairies,
Les ombres des grands pins sur les herbes fleuries
S'allongent vers le soir. Et, comme une ombre aussi,
Descendit la terreur dans son cœur tout transi.
Elle était accablée, et pourtant sa jeune âme,

Comme un jardin céleste, exhalait le dictame
De l'espérance douce et de la charité.

Elle ignorait toujours l'horrible vérité.
Elle partit alors, et, le long de la rue,
Comme une âme du ciel tout à coup apparue,
Courageuse, elle alla consoler, tour à tour,
Les vierges qui pleuraient comme elle leur amour;
Elle alla ranimer les malheureuses femmes,
Qui revenaient en hâte à leurs foyers sans flammes,
Et traînaient leurs enfants, tête-nue, en sabots,
Dans l'ombre d'où montaient de sinistres échos.

Le soleil au couchant empourprait les nuées,
Mais de molles vapeurs, d'argentines buées
De son orbe éclatant adoucirent les feux.
C'est ainsi qu'autrefois, en des temps merveilleux
Quand du mont Sinaï descendit le prophète,
Un voile de rayons environna sa tête.

A l'heure de mystère où s'efface le jour,

On entendit sonner l'Angélus dans la tour.
Comme un triste fantôme, anxieuse et plaintive,
Marchant à pas pressés, Évangéline arrive
A l'église où régnait un silence de mort.
Elle cherche les siens et pleure sur leur sort.
Elle entre au cimetière; elle s'arrête, écoute;
Tout est calme et muet sous la pieuse voûte.

Ce silence l'effraie. Une vague souleur
Dans son cœur angoissé se mêle à la douleur.
D'une tremblante voix deux fois elle s'écrie:
«Gabriel! Gabriel!» Mais en vain sa voix prie,
En vain des pleurs amers viennent mouiller ses yeux,
Rien, rien ne lui répond; tout est silencieux
Dans les tombeaux des morts enfouis là, sous terre;
Tout est silencieux et s'obstine à se taire,
Dans ce temple qui semble un tombeau de vivants.

Passant le front courbé sur les sables mouvants,
Au foyer paternel, l'esprit rempli de trouble,
Elle revient alors; mais son chagrin redouble
A l'aspect désolé du large appartement.

Sous le toit solitaire entraient rapidement
Les ombres de la nuit et les spectres livides.
Les fantômes du soir hantaient les chambres vides.
Le souper sur la table, était entier encor;
Au foyer s'éteignait le dernier reflet d'or.

Ses pas, sur l'escalier et dans sa chambre chaste,
Réveillèrent l'écho. Bien loin, l'horizon vaste
Semblait, noyé dans l'ombre, un monde qu'on détruit.
Tout près de la fenêtre il se fit un grand bruit.
La pluie en crépitant tombait d'un noir nuage,
Et, sur le sycomore au superbe feuillage
Un souffle ardent passait. Tout à coup un éclair,
Comme un serpent de feu, parut déchirer l'air,
Et la foudre roula de colline en colline.

Dans sa chambre, à genoux, la pauvre Évangéline
Se rappela qu'au ciel est un Dieu juste et bon,
Qui voit tout l'univers s'incliner à son nom:
Elle se rappela l'histoire de la veille,
Et comment, tout à coup, le monde s'émerveille
Des leçons de ce Dieu. L'heure calme arrivait.
Elle dormit longtemps sur son lit de duvet.

V

Déroulant sur les eaux un long rayon d'opale,
Le soleil quatre fois monta dans l'azur pâle,
Quatre fois, en dorant l'humble croix du clocher,
Vers l'abîme, derrière un noirâtre rocher
Qui maculait le ciel dans un lointain de flammes,
Il descendit. Soudain, pour réveiller les femmes,
Aux premières lueurs du cinquième jour,
Le coq gaîment chanta dans mainte basse-cour.
Il chantait le départ. Livides et muettes,
Conduisant vers la mer de pesantes charrettes,
Des hameaux qu'ombrageaient les vergers opulents,
Ces femmes, dans l'effroi, sortirent à pas lents.

Elles mouillaient de pleurs la poussière des routes,
Et puis, de temps en temps, elles s'arrêtaient toutes
Pour regarder encore, une dernière fois,

Le clocher de l'église au milieu de leurs toits;
Pour regarder encor leurs champs mis au pillage,
Avant que la forêt qui couronnait la plage
Ne les vint pour jamais ravir à leurs regards.
Et les petits enfants, ennuyés des retards,
Aiguillonnant les bœufs de leurs voix menaçantes,
Auprès d'elles marchaient. Et leurs mains innocentes
Serraient contre leur cœur, quelques hochets bien chers
Qu'ils voulaient avec eux emporter sur les mers.

Ils se rendent enfin à l'endroit de la rive
Où la Gaspareaux mêle, en bruissant, son eau vive
Aux flots de l'océan. Et là, de toute part,
Ils errent, éperdus, attendant le départ.
On les surveille. On parle un insultant langage.
On entasse au hasard leur modeste bagage.
Et, tout le long du jour, d'un infernal accord,
Les solides canots les transportent à bord;
Et, tout le long du jour, de nouveaux attelages
Chargés péniblement, arrivent des villages.

Lentement du ciel bleu le soleil descendit.

Il allait disparaître. Alors on entendit
Le roulement pressé des tambours à l'église.
Une terreur profonde, une horrible surprise
Des femmes de Grand-Pré font tressaillir les cœurs,
Et sans peur des soldats, soupçonnant des horreurs,
Elles vont vers le temple. Or, voici qne la porte,
En grinçant sur ses gonds, se rouvre, et, l'âme forte,
Sous l'œil du sbire armé qui se tient auprès d'eux,
Sortent, tristes et lents, les prisonniers nombreux.

Quelquefois, pour trouver la fatigue légère,
De pauvres pèlerins, sur la terre étrangère,
Chantent, en cheminant, les refrains du pays;
Ainsi, dans les sentiers qui longeaient les taillis,
Les prisonniers chantaient en allant vers la grève,
Et c'était à leurs maux une légère trève.
Leurs épouses, leurs sœurs et leurs filles pleuraient!

Tour à tour cependant ces airs naïfs mouraient.
Mais voici que soudain un autre hymne commence:

«Cœur sacré de Jésus, ô source de clémence!

«Cœur sacré de Marie, ô fontaine d'amour!
«Daignez nous secourir en ce malheureux jour!
«Nous sommes exilés sur la terre des larmes,
«Pitié, pitié pour nous dans nos longues alarmes!»

Ouvrant la marche, émus, dans un sublime effort,
Les jeunes paysans chantent bien haut d'abord,
Puis, angoissés, les vieux qui viennent en arrière,
Puis, au bord du chemin, suivant dans la poussière,
Les femmes, les enfants... O les pieux accords!
Et, comme s'ils étaient les âmes de leurs morts,
Les oiseaux de l'azur et de la blanche nue
Mêlent à leur cantique une plainte inconnue.

Forte et calme devant un arrêt inhumain,
Un arrêt qui détruit un peuple, en son chemin
La vierge de Grand-Pré résolument s'arrête.
Vers le bourg que l'on quitte elle tourne la tête,
Et regarde venir les pauvres prisonniers.

Comme le bruit des flots sous les vents printaniers,

Retentissent leurs pas sur la terre durcie.
A leur mortel chagrin son âme s'associe,
Elle ne songe plus à son triste abandon.
Elle voit Gabriel. Sur son visage bon
Quelle étrange pâleur, hélas! s'est répandue!
Elle vole vers lui frissonnante, éperdue,
Presse ses froides mains:

— «Gabriel! Gabriel!
«Ne te désole point! Soumettons-nous au ciel,
« Il veillera sur nous. Et que peuvent les hommes,
«Que peuvent leurs desseins, Gabriel, si nous sommes
« Fidèles à l'amour autant que malheureux? »

Sur ses lèvres de rose, à ces mots généreux,
Avec grâce voltige un triste et doux sourire.
Mais voici que soudain son humble joie expire.
Elle tremble et pâlit. Au milieu des captifs
Elle voit un vieillard dont les regards plaintifs
Se reposent, de loin, avec pitié sur elle.
Ce vieillard, c'est son père. Oh! sa peine est cruelle!
Il semble anéanti. L'horreur se laisse voir,
Et sur sa face pâle on lit le désespoir.
Le feu ne jaillit plus de sa lourde paupière,

Et la mort l'a courbé déjà vers la poussière.
Elle vole au-devant, se jette dans ses bras,
Le couvre de baisers et s'attache à ses pas.
Mais sa voix adorable et sa vive tendresse
Du vieillard désolé calment peu la détresse.

C'est alors que l'on vit, au bord des sombres flots,
Un spectacle navrant. Ici des matelots,
Malgré les pleurs amers et les sanglots des femmes,
Chantaient, de gais couplets aux accords de leurs âmes,
Sur le rivage, là, des soldats insolents
Hâtaient par des jurons les prisonniers trop lents.
L'époux désespéré parcourait la pelouse,
Cherchant de toute part sa malheureuse épouse;
Les mères appelaient leurs enfants égarés,
Et les petits enfants allaient, tout effarés,
Pareils à des agneaux cherchant leurs tendres mères!

Malgré les pleurs brûlants et les plaintes amères,
On sépare, en effet, les femmes des maris,
Les frères de leurs sœurs, les pères de leurs fils!...
Que d'horreurs, Gaspareaux, vit ta rive tranquille!

Le jeune Gabriel, et son père Basile,
Sur deux vaisseaux divers furent ainsi traînés,
Tandis qu'auprès des eaux, doucement enchaînés,
Restaient le vieux Benoît et sa pieuse fille.

Le soleil disparut. La nuit sur la flottille
Tendit son voile obscur. Tout n'était pas fini,
Et sur la grève encor restait plus d'un banni.
Le reflux commençait, et l'océan, plus morne,
S'en allait en grondant vers quelque lointain morne,
Laissant, sur les cailloux, des algues et des joncs
Que tachetaient de blanc les sauvages pigeons.

Sur ce rivage nu que la nuit, en arrière,
Semblait fermer, au loin, d'une immense barrière,
Les pauvres exliés, jouets des trahisons,
Ayant pour toit le ciel, pour couche les gazons,
Erraient plaintivement comme de tristes ombres.
Leur retraite semblait un amas de décombres
Après un siège, un camp de Bohèmes nombreux.
S'enfuir, le pouvaient-ils, alors que devant eux
Les vagues de la mer se berçaient éternelles,

Que derrière eux veillaient d'actives sentinelles?...
L'océan qui rentrait en ses gouffres troublants,
Comme un collier, au bord, roulait ses galets blancs.
Les canots fatigués d'un travail méprisable,
Çà et là reposaient, échoués sur le sable.

Alors, comme le soir descendait sur les champs,
On entendit les voix des troupeaux mugissants
Qui laissaient le pacage et regagnaient les crèches,
En broutant aux buissons les feuilles les plus fraîches.
Mais la grasse génisse attendit vainement,
L'étable était fermée; et son long beuglement
Ne fit point revenir la joyeuse laitière,
Avec un peu de sel au fond de sa chaudière.

Nul oiseau ne chanta ce coucher plein d'effroi.
On n'ouït point sonner l'Angélus au beffroi;
On ne vit point surgir de légères fumées,
Ni luire de lumière aux fenêtres fermées!
Afin de réchauffer leurs membres engourdis,
Plusieurs des paysans, parmi les plus hardis,
Allèrent amasser, sur le tuf de la rive,

Quelques restes d'épave allant à la dérive.
Ils firent de grands feux. Dans la fraîcheur du soir,
Autour de ces brasiers beaucoup viennent s'asseoir;
D'autres s'en vont errants dans le jour qui s'efface...
Et des larmes de feu mouillaient leur pâle face!

La nuit dont maintenant s'enveloppe ce lieu,
N'étouffe point les cris qui s'élèvent vers Dieu.
Comme il allait naguère, en sa bonne paroisse,
De foyer en foyer apaiser une angoisse,
Annoncer une joie, ou donner un avis,
Tenant haut dans sa main le divin crucifix,
Le cœur plein de tendresse, infatigable apôtre,
Le bon père Félix s'en va d'un feu vers l'autre,
Pour calmer et bénir son peuple infortuné.
Dans la lueur, là-bas, un groupe est prosterné.
Il reconnaît Benoît. Assise avec son père,
La vierge de Grand-Pré gémit, se désespère,
Car le vieillard succombe à sa grande douleur,
Et la mort l'a déjà voilé de sa pâleur.
Son œil s'ouvre hagard, sinistre, et la pensée
Semble de son front large à jamais effacée.
Tel paraît un cadran où l'aiguille n'est plus.

L'enfant a prodigué mille soins superflus:
Une caresse tendre, une parole douce,
Un peu de nourriture et le cidre qui mousse;
Il demeure insensible, et son regard vitreux
Ne se détourne pas du flamboiement des feux.

— «Benoît, Benoît, soyons courageux dans l'épreuve,
«Et bénissons les maux dont le ciel nous abreuve.
«Pardonnons, fit le prêtre avec force et respect.

Il en aurait dit plus; mais au pénible aspect
De ce vieillard mourant, de cette jeune fille
Qui bientôt n'aurait plus ici-bas de famille,
Son âme se gonfla. Sur sa lèvre, en son deuil,
Chaque mot s'arrêtait, comme, devant un seuil,
Le pied mal assuré d'un jeune enfant s'arrête.

Évangéline était à genoux. Sur sa tête
Il étendit les mains en invoquant les cieux
Où, dans la pourpre et l'or des sentiers glorieux,
Le soleil bienfaisant, les étoiles sereines,

S'en vont chantant toujours, peu soucieux des peines
Qui troublent notre monde, hélas, tant criminel!
Et, quand il l'eut bénie, au nom de l'Éternel,
Auprès d'elle, en silence, il s'assit sur des pierres.
Et des pleurs abondants coulaient de leurs paupières.

Une lueur parut du côté du midi.
Quand de la lune d'août le disque ragrandi
S'élève, vers le soir, à l'horizon de brume,
Rouge comme du sang, tout l'espace s'allume.
Aux reflets empourprés de l'astre de la nuit,
Chaque brin de verdure et chaque feuille luit;
La flamme, sur la mer, avec la vague ondule,
Et l'on dirait qu'au loin c'est la forêt qui brûle.

Ainsi paraît alors, dans cette nuit d'horreur,
S'élever et grandir la sinistre lueur.
Le village désert se couvre d'un lourd voile;
Une épaisse fumée enveloppe l'étoile,
Et, de ses noirs replis, comme un bras de martyr,
On voit à chaque instant une flamme sortir.

Tout croulait. Et c'était une horrible hécatombe.
Ainsi l'arbre géant pendant l'orage tombe,
Sous le vent ou la foudre, au milieu des sillons.
Et toujours la fumée, en épais tourbillons,
S'élevait vers le ciel. Au-dessus des toitures,
Et comme des lambeaux de superbes tentures,
Les gerbillons de chaume, en un vol irrité,
Sillonnaient, tout en feu, l'ardente obscurité.
Sur les eaux, les agrès des navires superbes
Semblaient lancer au ciel d'étincelantes gerbes,
Et tous ces feux tombaient comme un brûlant rideau,
Avec le grondement du fer rouge dans l'eau.
Sur le rivage et sur la mer, à ce coup rude,
Tout se tait un instant. Soudain la multitude
Pousse un cri de douleur qui meurt aux horizons.

— «Nous ne reverrons plus, ô Grand-Pré! tes maisons!

On entendit mugir les troupeaux taciturnes,
Et les chiens inquiets hurler aux vents nocturnes.
On entendit les chants de maint coq libertin,
Qui croyait saluer le réveil du matin.

On entendit hennir, au milieu de la plaine,
Les chevaux qui couraient, fous de peur, hors d'haleine ;
Et tous ces bruits divers formaient un bruit affreux,
Comme celui qui trouble un camp aventureux,
Endormi quelque part, après la marche dure,
Sur la mousse et la feuille, au désert de verdure
Qui ceint le Nébraska d'arbrisseaux élégants,
Quand viennent à passer, par un soir d'ouragans,
Tout auprès de l'endroit où s'élèvent les tentes,
Les naseaux enflammés, les crinières flottantes,
De sauvages coursiers qu'emporte le courroux,
Ou d'agiles troupeaux de bisons au poil roux.

Oui, tels furent les bruits, dans ces heures obscures
Où, rompant leurs liens et broyant les clôtures,
Les troupeaux effrayés, d'un même mouvement,
Sur les prés, au hasard, s'enfuirent follement.

Parmi les paysans dispersés sur la berge,
Étonnés et sans voix, le saint prêtre et la vierge
Regardaient la lueur qui grandissait toujours.
Assis à quelques pas, refusant tout secours,

Benoît, leur compagnon, demeurait impassible.
Il semblait ne point voir cette scène indicible
Que la nuit grandissait au lieu de la voiler.
Lorsqu'après un instant ils veulent lui parler,
Tombé près du caillou qui lui servait de siège,
Il était mort. De l'acte impie et sacrilège
Qui l'a tué, martyr, il en appelle à Dieu.

Le prêtre le bénit. Il le soulève un peu.
Évangéline tombe à genoux sur le sable,
Couvre d'ardents baisers son front méconnaissable,
Et supplie, et sanglote... Elle s'évanouit.
Et jusqu'à l'heure où l'aube au ciel s'épanouit,
Telle une fleur se ferme au milieu d'un parterre,
La pauvre enfant dormit ce sommeil de mystère,
Cet effrayant sommeil: l'évanouissement!

Quand elle s'éveilla, le fond du firmament
Réfléchissait encor l'éclat de l'incendie,
Les galets de la rive et l'herbe reverdie
Étincelaient encor. Ses amis l'entouraient,
Ils gardaient le silence. Elle vit qu'ils pleuraient.

Dans le trouble des sens, relevant son front blême,
Elle crut que c'était le jugement suprême,
Avec ses espoirs doux et ses justes effrois,
Puis elle reconnut une pieuse voix,
Qui disait à la foule accourue auprès d'elle:

— «Portons les restes saints de notre ami fidèle
«A l'ombre de cet arbre, au bord de cette mer;
«Et si nous revenons de notre exil amer,
«Nous irons, louant Dieu, le mettre en terre sainte...
«La haîne des méchants sera peut-être éteinte.»

Au bord des flots profonds, dans un sauvage endroit,
Ainsi fut enterré le vertueux Benoît.
Nul cierge ne brûla près de ses humbles restes;
Nul chant ne put monter aux portiques célestes;
La cloche du hameau ne sonna point de glas;
Mais les bons paysans pleurèrent son trépas,
Et la mer répondit à leurs plaintes funèbres.

Pourtant, on crut ouïr au milieu des ténèbres,
Les versets alternés et l'accent solennel

Des moines à genoux dans l'amour fraternel.
C'était le grondement lointain de la marée
Qui montait avec l'aube. Et la foule effarée
Que la nuit avait vue errante sur les bords,
La foule des proscrits fut embarquée alors.

Des vents impétueux dans les haubans sifflèrent;
L'océan reflua; les voiles se gonflèrent,
Et les sombres vaisseaux, hissant leurs pavillons,
Ouvrirent dans la mer de bouillonnants sillons.
Ils laissaient sur la côte un village en ruine,
Ils laissaient un martyr sur la grève voisine!

SECONDE PARTIE

I

Déjà s'étaient enfuis bien des sombres hivers;
Les côteaux et les champs s'étaient souvent couverts
De verdure, de fleurs ou d'éclatantes neiges,
Depuis le jour fatal où des mains sacrilèges
Allumèrent le feu qui consuma Grand-Pré,
Et firent un désert d'un domaine sacré;
Depuis que loin des bords de la belle Acadie,
Honte unique en l'histoire, unique perfidie!
Les vaisseaux d'Albion, sous un prétexte vil,
Traînèrent pour jamais tout un peuple en exil.

Or, les Acadiens sur de lointains rivages
Furent disséminés, comme les fruits sauvages
Qui tombent d'un rameau que l'orage a cassé,

MICROCOPY RESOLUTION TEST CHART

(ANSI and ISO TEST CHART No. 2)

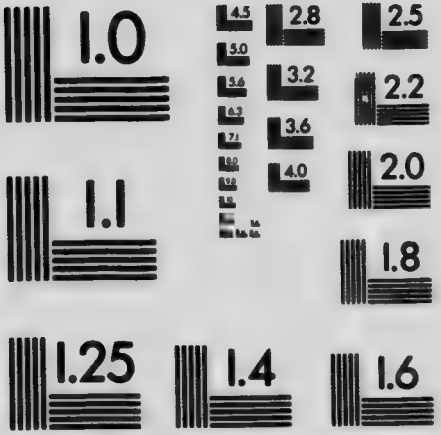

APPLIED IMAGE Inc

1653 East Main Street
Rochester, New York 14609 USA
(716) 482 - 0300 - Phone
(716) 288 - 5989 - Fax

SECONDE PARTIE

I

Déjà s'étaient enfuis bien des sombres hivers;
Les côteaux et les champs s'étaient souvent couverts
De verdure, de fleurs ou d'éclatantes neiges,
Depuis le jour fatal où des mains sacrilèges
Allumèrent le feu qui consuma Grand-Pré,
Et firent un désert d'un domaine sacré;
Depuis que loin des bords de la belle Acadie,
Honte unique en l'histoire, unique perfidie!
Les vaisseaux d'Albion, sous un prétexte vil,
Traînèrent pour jamais [illegible] peuple en exil.

Or, les Acadiens sur de lointains rivages
Furent disséminés, comme les fruits sauvages
Qui tombent d'un rameau que l'orage a cassé.

ÉVANGÉLINE

Comme les blancs flocons, alors qu'un vent glacé
Couvre, d'épais brouillards, les bancs de Terre-Neuve
Ou les bords enchantés de cet immense fleuve
Qui roule au Canada ses flots audacieux.

Sans amis, sans foyers, sous de rigides cieux
Ils errèrent longtemps de village en village,
Plusieurs ensemble ou seuls, de la torride plage
Où la savane, inerte en son lit indolent,
Aux baisers du soleil livre son sein brûlant,
Jusques aux lacs du Nord que la forêt domine,
Et qui dorment, l'hiver, sous un manteau d'hermine;
Des mers dont le bord semble orné de blancs rideaux,
Jusques à ces hauteurs où le Père des Eaux
Saisit les bancs de sable, et vers la mer les pousse
Avec mille débris de liane et de mousse,
Pour recouvrir les os de l'antique Mammouth.
Ils ne trouvèrent pas ce qu'ils cherchaient partout:
L'amitié d'un parent, le toit sacré d'un hôte.
Quelques-uns çà et là cheminaient côte à côte,
Et n'espéraient plus voir le foyer d'un ami.
Leur âme désolée avait assez gémi.
Ils n'aimaient plus la terre et sa joie hypocrite.

Sur des feuillets épars leur histoire est écrite,
Et ce sont, ces feuillets, les pierres des tombeaux.

Parmi les exilés qui promenaient leurs maux
Sur des terres de glace, ou sous des cieux de flamme,
On vit errer longtemps une plaintive femme.
Elle était jeune encore, et ses grands yeux rêveurs
Semblaient luire toujours de mystiques ferveurs.
Oui, la pauvre proscrite, elle était jeune et belle,
Mais alors bien affreux s'étendait devant elle
Le désert de la vie, avec ses longs sentiers
Bordés par les tombeaux de ceux qui les premiers
Fléchirent, dans l'exil, sous le poids des souffrances!

Elle avait vu mourir ses chères espérances,
S'envoler son bonheur et ses illusions.
Et son âme, fermée aux douces visions,
Ressemblait maintenant à l'âpre solitude
Où l'étranger s'enfonce avec inquiétude,
N'ayant pour se guider aux chemins incertains,
Que les débris des camps, et les brasiers éteints,
Et tous les os blanchis que le soleil fait luire.

Un vent de mort soufflait qui devait la détruire.
Elle était le matin avec son ciel vibrant,
Ses chants mélodieux, son effluve enivrant,
Qu'on verrait s'arrêter en sa pompeuse course,
Le ruisseau qu'on verrait remonter à sa source.

Dans les cités, parfois, elle portait ses pas;
Mais en vain; les cités ne lui redonnaient pas
L'ami qu'elle pleurait toujours. Désespérée,
Elle en sortait bientôt, et son âme altérée
Voyait la source fraîche, hélas! toujours plus loin!

Parfois elle venait, se croyant sans témoin,
Faible et lasse, s'asseoir au fond d'un cimetière.
Fixant ses yeux rougis sur la croix ou la pierre
Qui lui montraient l'endroit d'un suprême repos,
Elle s'agenouillait sur les humbles tombeaux,
Sur les tombeaux sans noms, les tombeaux que la foule
Regarde indifférente, et d'un pied distrait foule;
Et puis elle pensait:
— «Il est peut-être là!
Et c'était son désir, en songeant à cela,
De dormir près de lui dans une paix céleste.

Mystérieuses mains qui l'appelaient d'un geste,
Une vague rumeur, un agréable bruit
Circulaient tout à coup, et son bon cœur, séduit,
Se ranimait alors et refoulait le doute.
Des voyageurs avaient, sur leur sauvage route.
Vu l'ami regretté qu'elle cherchait ainsi,
Mais c'était l'autre année, et c'était loin aussi.

— «Oui, répondaient les uns, touchés de sa tristesse,
«Oui, nous l'avons connu, Gabriel Lajeunesse.
«Au récit de ses maux nos yeux se sont mouillés;
«Nous nous sommes souvent ensemble agenouillés.
«Son père l'accompagne. Il se nomme Basile.
«C'est un bon forgeron, un vieillard fort agile.
«Ils aiment la forêt; ils sont chasseurs tous deux,
«Et parmi les chasseurs leur renom est fameux.»

— «Gabriel Lajeunesse? un jour, contaient les autres,
«S'il nous en souvient bien, il fut aussi des nôtres.
«De la Louisiane il franchit avec nous
«Les plaines sans confins et les nombreux bayous.»

Souvent avec bonté l'on disait:

— «Ta peine,
«Pauvre enfant, sera-t-elle aussi longue que vaine?
«Pourquoi toujours l'attendre et l'adorer toujours?
«Il a peut-être, lui, renié ses amours.
«Il est d'autres garçons dans notre voisinage,
«Qui sauraient comme lui fonder un bon ménage.
«Combien seraient heureux de vivre auprès de toi!
«Tu charmerais leur vie, ils béniraient ta loi.
«Et Baptiste LeBlanc, le fils du vieux notaire,
«A pour toi tant d'amour qu'il ne saurait le taire.
«Donne-lui le bonheur en lui donnant ta main,
«Et que dès aujourd'hui ton deuil ait une fin.
«Si belle, coiffe-toi, las! sainte Catherine?»

Mais elle répondait, douce et pourtant chagrine:
— «Donnerai-je ma main à qui n'a point mon cœur?
«L'amour est un flambeau dont la vive lueur
«Éclaire et fait briller les sentiers de la vie.
«L'âme qui n'aime pas au deuil est asservie:
«Le lien qui l'enchaîne est un lien d'airain,
«Et pour elle le ciel ne peut être serein.»

Alors, son confesseur, ce protecteur fidèle
Qui, depuis le départ, était resté près d'elle,
En attendant qu'un père au ciel lui fut rendu,
Disait:
— «Ma bonne enfant, nul amour n'est perdu.
«Quand il n'a pas d'écho dans le cœur que l'on aime,
«Quand d'un autre il n'est pas, hélas! le bien suprême,
«Il revient à sa source et plus saint et plus fort,
«Et l'âme qu'il embrase aime son triste sort.
«L'eau vive du ruisseau que le soleil appelle,
«Au ruisseau redescend toujours vive et nouvelle.
«Sois ferme et patiente au milieu de tes maux;
«Le vent qui peut briser les flexibles rameaux,
«Fait à peine frémir les branches du grand chêne.
«Sois fidèle à l'amour qui t'accable et t'enchaîne;
«Ne crains pas de souffrir et bénis tes regrets:
«La souffrance et l'amour sont deux sentiers secrets
«Qui mènent sûrement à la sainte patrie.»

La jeune Évangéline, à ces mots attendrie,
Levait avec espoir ses beaux yeux vers le ciel;
La coupe de ses jours n'avait plus tant de fiel.
Elle entendait encore, au fond de sa pauvre âme,

La mer se lamenter, comme en ce j ur infâme
Du suprême départ. Mais, parmi les sanglots,
Une voix s'élevait qui dominait les flots,
Voix désolée aussi, mais que l'amour tempère,
Et cette voix disait:
— «Évangéline, espère!»

L'infortunée ainsi, pendant de nombreux jours,
Promena dans l'exil sa peine et ses amours.
Sa jeune âme avait soif des douces sympathies,
Et son pied fatigué saignait sur les orties.

Esprit mystérieux, rep ds ton noble essor,
Guide-moi de nouveau, je veux la suivre encor!
A ses côtés parfois et parfois à distance,
Je veux la suivre encor, la suivre avec constance,
Non pas sur tout chemin que la ronce a couvert,
Et non pas chaque jour où son cœur a souffert, —
Je ne sais tous les lieux où seule elle est allée, —
Mais comme un voyageur peut suivre, en la vallée,
Le cours capricieux d'un limpide ruis eau.
Le voyageur, ici, voit scintiller l'eau

Dans la trouée ouverte au fond de la ramure,
Et là, tout près du bord, il entend son murmure,
Mais il ne la voit point. Heureux est-il toujours,
Quand s'ouvre la forêt et reparaît son cours.

II

Et c'est le mois de mai. La lumière ruisselle:
L'arôme des bois monte aux cieux. Une nacelle
Glisse rapidement sur le Mississipi.
Elle passe devant le Wabash assoupi,
Et devant l'Ohio qui balance ses nappes
Comme un champ de maïs berce ses blondes grappes.
Ceux qu'elle emporte, hélas! sont des Acadiens,
Des bannis résignés, dépouillés de leurs biens,
Les débris malheureux d'un peuple heureux naguère.

Où vont-ils maintenant? Ils ne le savent guère.
Unis par la souffrance et par la foi, songeurs,
Depuis longtemps déjà ces pauvres voyageurs
Que la haîne poursuit, que le doute accompagne,
A travers la forêt, à travers la campagne,
Sur la terre ou les eaux, s'en vont toujours errants:
Ils cherchent leurs amis, ils cherchent leurs parents.

Parmi les fugitifs on voit Évangéline,
Semblable maintenant au cyprès qui s'incline
Sur la fosse profonde où dort un malheureux,
On voit l'humble pasteur, son guide généreux.

Et, pendant bien des jours, la vaillante pirogue,
Docile à l'aviron, sur le grand fleuve vogue;
Et, dormant bien des nuits, sous les chênes ombreux,
L'humble proscrit échappe à ses soucis nombreux.
Et la barque franchit des chutes aboyantes,
Rase des bords féconds, des îles verdoyantes,
Où le fier cotonnier berce, d'un air coquet,
Ses aigrettes d'argent et son moëlleux duvet.

Elle entre maintenant dans les calmes lagunes
Où de longs bancs de sable, au-dessus des eaux brunes,
Comme des rubans d'or, lèvent leurs dos croulants.
Et, sur ces bancs étroits où les flots ondulants
Murmurent, tout à tour, comme un nid qui ramage,
Elle voit miroiter le doux et blanc plumage
De mille pélicans; et loin, dans les roseaux,
Elle entend gazouiller mille étranges oiseaux.

La rive s'aplanit. Ici, dans un bocage,
Là, dans le châtoiement d'un verdissant pacage,
S'élève la maison du planteur enrichi,
Et du nègre indolent la case au toit blanchi.
Les exilés voyaient une terre féconde
Où se plaît le soleil, où le bien-être abonde,
Où de riches moissons se balancent au vent.
C'était la côte d'or. Courant vers le levant,
Le fleuve, sous l'azur, fait mainte étrange courbe,
Et ses flots, emportant leur fécondante bourbe,
Arrosent çà et là des bosquets d'orangers,
Des citronniers fleuris et de nombreux vergers.

Sans repos l'aviron plonge comme une dague,
Et la barque décrit, sur le sein de la vague,
Un sillon circulaire où tremble le ciel bleu.
Voilà que son élan se ralentit un peu;
Elle entre dans les eaux du calme Plaquemine.
L'heure est mélancolique et le soir s'illumine.

Les voyageurs s'en vont en ces nouveaux endroits
Où serpentent, sans bruit, mille canaux étroits,

Et leur nacelle glisse au hasard des flots sombres
Qui semblent un filet fait de mailles sans nombres.
Les cyprès chevelus, les lierres en faisceaux,
Au-dessus de leurs fronts forment de verts arceaux
Où s'accrochent des fleurs, des mousses diaphanes,
Où flottent mollement de légères lianes,
Comme aux voûtes d'un temple, illustres oripeaux,
On voit flotter parfois des loques de drapeaux.

Il règne dans ces lieux un effrayant silence;
On entend seulement le héron qui s'élance,
Au coucher du soleil, vers le grand cèdre noir,
Dont les rameaux touffus lui servent de juchoir,
Ou le rire infernal, quand vient aussi la brune,
D'un grand hibou qui sort pour saluer la lune.
Et la lune monta dans le ciel. Ses rayons
Tracèrent sur les eaux de lumineux sillons,
Drapèrent les cyprès dans une écharpe blanche,
Coururent mollement le long de mainte branche,
Glissèrent à travers des sommets assombris,
Comme, au lever du jour, on voit dans les débris
Des antiques donjons qui tombent en ruine,
Glisser les fils d'argent d'une vague bruine.

Voguant silencieux, peu à peu les proscrits
Sentirent une angoisse étreindre leurs esprits.
Pleins du pressentiment d'un mal inévitable,
Ils croyaient parcourir un chemin redoutable.
Flottant dans l'ombre épaisse ou les fauves clartés,
Les choses autour d'eux, en ces lieux écartés,
Revêtaient tout à coup la plus étrange forme,
Tout à coup se fondaient en une masse énorme,
Et leurs cœurs, trop émus des menaces du sort,
Se sentaient oppressés comme devant la mort.

Souffrant peut-être ainsi, la frêle sensitive
Referme sa corolle et se penche craintive,
Quand, au loin dans la plaine, un coursier au galop
Fait retentir le sol de son poudreux sabot.

Mais une vision d'une douceur divine
Vient charmer, un moment, l'âme de l'orpheline.
Dans cet air qui l'enivre et ces fauves décors,
Intense, sa pensée a soudain pris un corps.
Un spectre ravissant glisse sur l'eau des lames.
Il vient vers le canot. Hâtez-vous, faibles rames!

C'est pour elle qu'il vient... Son cœur bat éperdu,
Car elle reconnaît le fiancé perdu.

Cependant un rameur d'une haute stature,
Un rameur qui portait un cor à sa ceinture,
Se leva de son banc, et puis interrogea,
Dans le lointain, les eaux qui brunissaient déjà.

Et, pour voir si quelqu'un, alors perdu dans l'ombre,
Suivait aussi le cours de ces bayous sans nombre,
Il prit son instrument et souffla par trois fois.
La fanfare éclatante éveilla sous les bois
Mille échos étonnés, mille voix inquiètes,
Qui moururent au loin, dans leurs sombres cachettes.
On entendit, dans l'air, des ailes s'agiter,
On entendit, sur l'eau, des roseaux palpiter;
On vit, le long des bords, mainte odorante tige
Secouer ses parfums dans un plaisant vertige;
Mais pas une voix d'homme, en l'immense rumeur,
Ne répondit alors à l'appel du rameur.
Tout murmure cessa. Dans l'angoisse du calme
La vierge de Grand-Pré, telle une frêle palme,

Sur le bord du canot s'inclina doucement,
Et, dans un long sommeil, oublia son tourment.

Tantôt le canotier en silence pagaie,
Et tantôt il redit, d'une voix qui s'égaie,
Les chansons que naguère il chantait fièrement
Sur ses fleuves aimés. Et, dans l'éloignement,
Sous la ramure épaisse où la faune fourmille,
Semblables aux frissons qui troublent la charmille,
Semblables aux soupirs qui viennent des beffrois,
Montèrent mille sons, mystérieuses voix
Des esprits ou des vents de cette solitude,
Qui venaient se mêler aux cris d'inquiétude
Des fauves effrayés, au vol du grand condor,
Au long rugissement de quelqu'alligator.

Le matin, quand le jour vint sourire à la terre,
Ils poursuivaient encor leur course solitaire.
Ils voguaient sur les lacs de l'Atchafalaya.
Un souffle chaud courut, et le soleil brilla.
Les nénuphars berçaient leurs corolles mignonnes,
Les lotus aux proscrits apportaient leurs couronnes.

L'air était embaumé des suaves senteurs
Que les magnolias épanchaient de leurs fleurs,
Et que l'ardente brise emportait dans l'espace.

Sous l'actif aviron, la nacelle qui passe
Donne aux eaux qu'elle fend des lueurs de falot.
Elle s'approche enfin d'un verdoyant îlot,
Que les oiseaux charmaient de leurs douces sonates,
Que les rosiers en fleurs ornaient de blondes nattes,
Où la mousse et l'ombrage invitaient au sommeil.
Les pauvres exilés, bronzés par le soleil,
Se dirigent alors vers l'endroit de la côte
Où l'ombre est plus épaisse, et la forêt, plus haute.
Ils amarrent leur nef. Là des arbres altiers
De leurs rameaux touffus les couvrent tout entiers.
Ils demandent leur couche aux floraisons vermeilles.

Fatigués du travail, et fatigués des veilles,
Ils s'endorment. Bientôt des songes gracieux
Evoquent d'autres temps, évoquent d'autres cieux.
Un cèdre balsamique au-dessus d'eux frissonne.
La vigne plantureuse et la blanche bignonne,

Comme de longs cordeaux, à ses rameaux dormants
Suspendent, enlacés, leurs tiges, leurs sarments,
Et forment, au désert, des échelles étranges,
Échelles de Jacob où voltigent des anges;
Mais les anges, ce sont de brillants colibris
Qui butinent gaîment les échelons fleuris.
Jusqu'au lever du jour, sur sa couche de mousse,
La vierge s'enivra de la vision douce.
Sous l'arbre gigantesque, heureuse, elle dormait.
A ce rêve si beau le passé se fermait,
Le ciel enfin touché souriait à sa flamme,
Et les rayons d'en haut illuminaient son âme.

A travers les flots, dans l'ombre du massif,
Et glissant vite aussi, venait un autre esquif.
Des chasseurs le montaient. Aucunes chansons gaies
Ne réglaient cependant le rythme des pagaies.
Ils allaient vers le nord, aux lointains horizons,
Chasser le castor doux et les rudes bisons.

Jeune et cherchant l'oubli, sa dernière ressource,
Un étranger guidait l'aventureuse course.

Des cheveux emmêlés effleuraient ses sourcils,
Et son œil laissait voir la trace des soucis.
Son âme était bercée au vent de la tristesse.
Ce jeune homme, c'était Gabriel Lajeunesse.

Sans espoir, en effet, redoutant l'avenir,
Et toujours poursuivi par l'amer souvenir
De son bonheur perdu, de sa foi profanée,
Il fuyait tous les lieux pour fuir sa destinée;
Il allait demander enfin aux bois discrets,
De cacher ses douleurs, d'endormir ses regrets.

Creusant un clair sillon dans l'élément docile,
Le vagabond esquif s'avance jusqu'à l'île
Où s'était arrêté le canot des proscrits:
Mais il ne vogue point vers les pompeux abris
Que les arbres formaient en enlaçant leurs palmes,
Il longe l'autre bord et fuit sur les eaux calmes.

Gabriel le chasseur, sur sa rame courbé,
Ne vit point, à la rive, un canot dérobé

Sous les tissus du jonc et les branches du saule:
Gabriel ne vit point, non plus, la blanche épaule
D'une vierge endormie, à l'ombre des palmiers.
Le bruit des avirons, la voix des naütonniers
Ne réveillèrent point ceux qui dormaient, comme elle,
Sur la mousse des bois, sous le toit de dentelle
Que formaient en ces lieux les rameaux odorants.

Le canot des chasseurs glissa sur les courants,
Comme un nuage au ciel, lorsque le vent s'élève.
Et, quand il eut longé la courbe de la grève,
Que le cri des tolets mourut dans le lointain,
Plusieurs des fugitifs s'éveillèrent soudain,
L'esprit bouleversé d'une angoisse inouïe.
Pourtant Évangéline est toute réjouie;
Elle parle au pasteur avec effusion.
Elle dit:
— «O mon père, est-ce une illusion
«Qui de mes sens troublés soudainement s'empare?
«Est-ce un futile espoir où mon âme s'égare?
«Ai-je entendu la voix d'un ange du Seigneur?
«Quelque chose me dit que je touche au bonheur,
«Que Gabriel est proche... Est-ce un divin présage?»

La pourpre tout à coup enflamma son visage,
Et puis elle ajouta mélancoliquement:

— «O mon père, j'ai tort! J'ai tort assurément,
«De vous parler ainsi de ces choses frivoles;
«Votre esprit sérieux hait les vaines paroles.»

— «Mon enfant, répliqua le sensible pasteur,
«Ton espoir est permis, ton rêve est enchanteur,
«Et tes illusions pour moi ne sont pas vaines.
«Puisse cela marquer le terme de tes peines!
«Les pensers sont cachés, mais la parole, enfant,
«Qui flotte au-dessus d'eux, les révèle pourtant,
«Ainsi que la bouée, en la mer étendue,
«Révèle le bas-fond où l'ancre est descendue.
«Espère, fiancée, et calme ton souci,
«Ton ami Gabriel n'est pas bien loin d'ici...
«La Têche coule au sud, Saint-Maur est sur la rive;
«Saint-Maur et Saint-Martin. Notre pirogue arrive,
«Et, c'est là que l'épouse, après un long ennui,
«Retrouvera l'époux et vivra près de lui;
«Que le pasteur pourra, sous son humble houlette,

«Réunir de nouveau le troupeau qu'il regrette!
«Le pays est charmant, féconds sont les guérets,
«Et les arbres fruitiers parfument les forêts.
«Un ciel plein de lumière arrondit sur nos têtes
«Une voûte d'azur, que supportent les crêtes
«D'inaccessibles rocs et de monts éloignés.
«Ces lieux, divinement le ciel les a soignés,
«Et du sol, sans travail, toute richesse émane;
«Ils sont bien dits: l'Éden de la Louisiane.»

Après ces quelques mots du prêtre vénéré,
La troupe se leva. L'esquif fut démarré;
Il vogua tout le jour sur la vague de moire.

Mais avant que la nuit ouvrit son aile noire,
Au fond de l'occident, le soleil radieux,
Comme un magicien dont l'art charme les yeux,
Tendit sa verge d'or sur la face du monde,
Et noya dans le feu le ciel, la terre et l'onde.
La surface du lac, la plaine, le buisson
Tressaillirent alors d'un amoureux frisson,
Et parurent lancer des gerbes vigoureuses.

Avec ses avirons d'où les eaux vaporeuses
Retombaient goutte à goutte, en larges diamants,
Le canot des proscrits, sur ces flots endormants,
Ressemblait au nuage à l'éclatante frange
Qui flotte entre deux cieux au souffle pur d'un ange.
Le front d'Évangéline était calme et serein:
Pour elle enfin le ciel ne serait plus d'airain,
Et l'amour rayonnait sur sa jeune âme austère,
Ainsi que le soleil rayonnait sur la terre.

S'élançant tout à coup d'un bocage voisin,
Et grisé sûrement d'amour ou de raisin,
Un jeune oiseau moqueur, le plus sauvage barde,
Le chanteur le plus gai, vint, d'une aile gaillarde,
Se percher au sommet d'un superbe bouleau,
Qui penchait son tronc blanc sur les remous de l'eau.
Il chanta. La forêt suspendit ses murmures.
Ses notes scintillaient, ravissantes et pures,
Comme un ruisseau de perle à travers des récifs.

Ses cris furent d'abord timides et craintifs:
C'était comme un soupir des âmes délaissées.

Mais sa voix s'anima. Ses roulades pressées
Firent trembler au loin les feuillages touffus.
Brillants coups de gosier, sanglots, trilles confus,
C'était un cri d'orgie, un appel du délire.
Il parut babiller et s'éclater de rire;
A la brise il jeta des accents de courroux:
Il modula longtemps des sons tristes et doux;
Puis, mêlant brusquement toute cette harmonie,
Il la précipita, comme par ironie,
En faisceaux éclatants sur les bois d'alentour.

Il arrive parfois, sur le soir d'un beau jour,
Qu'une brise légère, après quelques ondées,
Agite des tilleuls les cimes inondées,
Et fait tomber la pluie en gouttes de cristal,
De rameaux en rameaux, jusques au fond du val;
Ainsi l'oiseau moqueur, juché dans le feuillage,
Fit pleuvoir sur les bois son divin babillage.

Soutenus par l'espoir, bercés par ces accords,
Les pauvres exilés longent de nouveaux bords;
Ils voguent dans la Têche, à travers les prairies.

Au-dessus des forêts, comme des draperies,
Des orbes de fumée ondulent dans les airs.
Ils entendent là-bas, dans ces lieux moins déserts,
Le cor qui retentit par delà les bocages,
Ils entendent les bœufs mugir dans les pacages.

III

Au bord de la rivière, en un charmant endroit,
Un endroit où régnait la paix, luisait le toit
Dont les proscrits, de loin, avaient vu la fumée.
Un chêne l'ombrageait. La mousse parfumée
Et le gui merveilleux qu'en la nuit de Noël
Venait couper, selon le rite solennel,
Avec la serpe d'or, le mystique druide,
Grimpaient légèrement au chêne, leur égide.

C'était le toit d'un pâtre. Il était large et bas.
Un jardin l'entourait où les fleurs, sous les pas
Des visiteurs ravis, versaient d'étranges baumes.
Derrière ce jardin se déroulaient les chaumes.
On avait abattu, dans un bosquet, tout près,
Pour bâtir la maison, les plus altiers cyprès.
Des poteaux élégants portaient la galerie;
Et la vigne légère, et la rose fleurie,

Que venait caresser l'oiseau-mouche coquet,
Ornaient tous ces poteaux d'un odorant bouquet.
Au bout, presque cachés sous la ramure épaisse,
Sans cesse bourdonnant et roucoulant sans cesse,
Étaient l'ardente ruche et le doux colombier:
L'abeille travailleuse et l'amoureux ramier.

Ces lieux étaient plongés dans un calme sublime,
Les rayons du soleil doraient encor la cime
Des bois mystérieux qui frangeaient l'horizon,
Mais les ombres déjà planaient sur la maison.
La fumée, en sortant des hautes cheminées,
Formait des orbes bleus, des vagues satinées,
Qui rayaient le ciel pur, comme un rustique andain
Raie un champ que l'on fauche. Et, parti du jardin,
Derrière la maison, par un bosquet de chêne,
Un sentier conduisait, large ruban d'ébène,
Jusques à la prairie où de chaudes lueurs
Le soleil inondait les gazons et les fleurs.

Et c'était comme un lac dont les ondes bénignes
Auraient dormi. Les ifs où s'accrochaient les vignes,

Sombres dans l'or du soir, paraissaient des vaisseaux
Que le calme profond enchaînait sur les eaux.

Sur un cheval ardent qui hennit et folâtre,
Des bords de la forêt, voici venir un pâtre.
Il revêt un pourpoint fait de peau de chevreuil.
Sa figure bronzée a presque de l'orgueil
Quand, sous le sombrero, son regard se promène,
Satisfait et ravi, sur l'admirable scène
Qu'autour de lui le soir déroule lentement.
Les troupeaux, çà et là, broutent paisiblement
La pointe du gazon et la feuille moëlleuse.
Ils savourent surtout la fraîcheur vaporeuse
Qui s'élève de l'onde et s'étend sur le pré.

Arrêtant son cheval sur le champ diapré,
Il prend le cor vibrant que sa ceinture porte,
Et souffle une clameur, à la fois douce et forte,
Qui va se perdre au loin dans les brumes du soir.
Au signal familier, aussitôt, l'on put voir
Les troupeaux attentifs lever leurs cornes blanches,
Au-dessus du foin vert et des légères branches,

Comme des flots d'écume au-dessus des cailloux.
En silence, d'abord, ouvrant leurs grands yeux roux,
Pendant une minute ils regardent, hésitent,
Et puis, tous en beuglant soudain se précipitent
Comme un nuage épais dans les champs élargis.
Et le berger vaillant revient à son logis.

Et, comme il arrivait sur son cheval superbe,
Par la sente battue en l'épaisseur de l'herbe,
Il voit, près du jardin, la vierge et le pasteur
Qui s'avancent vers lui, marchant avec lenteur,
Et comme intimidés. R. vi de l'aventure,
Il s'arrête, d'un bond descend de sa monture,
Et court au-devant d'eux en leur ouvrant ses bras.

Les voyageurs, d'abord, restent dans l'embarras;
Mais, sous les traits brunis de ce vieux pâtre agile,
Ils retrouvent bientôt le forgeron Basile.

Basile, tout joyeux, conduit dans le jardin
Ces amis que le ciel lui redonne soudain;

Et là, sous la tonnelle et dans un nid de roses,
Ensemble on s'entretient de mille et mille choses.
On parle du présent, on parle du passé,
On parle du pays d'où chacun fut chassé...
On voudrait épuiser un sujet qu'on effleure;
On est joyeux ou triste, et l'on rit et l'on pleure.

Parfois Évangéline, à travers le bosquet,
Plonge, silencieuse, un regard inquiet:
Elle cherche quelqu'un, puis, elle craint d'entendre
Pourquoi l'objet aimé se fait encore attendre.
N'est-ce donc pas ici qu'elle doit le revoir?

Basile, cependant, comprend le désespoir
Qui couve dans le cœur de la jeune proscrite
Il ressent à son tour une angoisse subite,
Et, d'une voix émue, il demande aussitôt:

— «N'avez-vous rencontré nulle part un canot?...
«Du lac et des bayous il a suivi la route.
«Gabriel le conduit. Vous l'avez vu sans doute.»

Or, dès les premiers mots que l'hôte prononça,
Sur le front de la vierge un nuage passa;
Au bord de sa paupière une larme vint luire,
Puis, avec un accent qu'on ne saurait traduire,
Elle s'écria:
— «Ciel! Gabriel est parti!»

Son cœur dans le chagrin parut anéanti,
Et les échos du soir tristement murmurèrent:

«Gabriel est parti!»
Les exilés pleurèrent,
Le forgeron Basile avec bonté reprit:

— «Ne laisse pas le trouble agiter ton esprit:
«Sèche tes pleurs; le ciel soutiendra ton courage.
«Attends. Désespérer serait lui faire outrage.
«Ce matin seulement il est parti d'ici,
«Ton Gabriel. Le sot, d'avoir si vite ainsi,
«Et presque malgré moi, fui notre domicile.
«Il était devenu d'une humeur difficile;

«Il haïssait le monde et n'endurait que moi;
«Il ne parlait jamais, ou bien parlait de toi.
«Dans les cantons voisins aucune jeune fille
«Ne semblait, à ses yeux, vertueuse ou gentille.
«Pour lui rien ici-bas n'avait plus de valeur.

«Son départ m'a rempli d'une grande douleur,
«Et sans cesse j'entends sa dernière parole.
«Il doit, dans Andayès, une ville espagnole,
«Acheter des mulets aux pieds sûrs et mordants.
«Il veut suivre, de là, sous des cieux moins ardents,
«Les Sauvages du Nord jusque sous la Grande Ourse.
«Il chassera partout, dans cette longue course,
«Le fauve et le gibier au fond des bois épais.

«Calme-toi, mon enfant, et goûte encor la paix,
«Nous saurons retrouver cet ami téméraire.
«Sa nacelle d'écorce a le courant contraire.
«Demain nous partirons, sitôt que le matin
«Fera luire les eaux d'un reflet argentin,
«Et que la nuit t'aura quelque peu reposée.
«En côtoyant des bords tout brillants de rosée,

«Nous rejoindrons bientôt l'amoureux braconnier,
«Et tu pourras alors le faire prisonnier.»

On entendit soudain des voix vives et gaies;
On vit des jeunes gens franchir les vertes haies
Qui miraient dans les eaux leur riche floraison.
Ils portaient en triomphe, à travers le gazon,
Michel, le vieux joueur de violon rustique.

Basile le gardait comme un dieu domestique,
Il mêlait, lui du moins, quelques rires aux pleurs,
Et son archet créait des sons ensorceleurs.
Il rappelait vraiment un dieu gai de la fable.
Il était renommé pour sa manière affable,
Pour ses cheveux d'argent et pour son violon.

— «Longue vie à Michel, le roi du rigodon!»
Crièrent, à la fois, en écartant les saules,
Les gars qui le portaient sur leurs fortes épaules.

Or, le père Félix, en les apercevant,
De la main les salue. Il s'avance au-devant.

Dès qu'il voit s'approcher le vénérable prêtre,
Le vieux ménestrel sent, dans son âme, renaître
Les ravissants transports d'un âge plus heureux.
Il se met à pleurer. Des souvenirs nombreux
A ses esprits émus alors se présentèrent,
Et vers les temps enfuis ses pensers remontèrent.

L'enfant du vieux Benoît baise ses cheveux blancs.
Il la presse en ses bras, en ses bras tout tremblants,
Et mouille son front pur de ses brûlantes larmes.
La pauvre Évangéline, elle avait bien des charmes
Quand il la fit danser pour la dernière fois,
Avec son Gabriel et les gais villageois,
Au son du violon, sous le ciel d'Acadie!
Elle ne s'était pas, à coup sûr, enlaidie,
Et plus pur que jamais devait être son cœur
Éprouvé longuement au creuset du malheur.

Oubliant tout à fait ses épreuves amères,
Basile embrasse alors les filles et les mères.
Il crie, il rit, il chante. Il se croit tout permis
Pour mieux montrer sa joie à ses anciens amis.

Ces proscrits de Grand-Pré que le hasard rassemble,
Longtemps dans le jardin s'entretiennent ensemble
Du bonheur qu'ils goûtaient au village natal,
Et des maux endurés depuis l'arrêt fatal.
Ils admirent pourtant l'existence tranquille
Que passe à l'étranger le forgeron Basile;
Ils écoutent longtemps, avec avidité,
Le récit qu'il leur fait de la fécondité
De ces prés sans confins, dont la riche verdure
Nourrit mille troupeaux errant à l'aventure.
Et, quand l'ombre du soir vient à se déployer,
Telle une sombre tente, ils font cercle au foyer.
On prépare aussitôt un souper confortable.
Puis, le Père Félix, debout près de la table,
Récite à haute voix le bénédicité,
Et chacun dit: *Amen*, en sa félicité.

Lentement, lentement, sur la fête nouvelle
La nuit silencieuse avait ouvert son aile.
Tout était, au dehors, calme et tranquillité.
Donnant au paysage un éclat argenté,
La lune se leva souriante, sans voile,
Et monta dans l'azur où scintillait l'étoile.

Le bonheur du moment: rires, pleurs et couplets,
Sur le deuil du passé renvoyait ses reflets.
On causait avec verve, et le front des convives
Semblait s'illuminer de lumières plus vives
Que celles qui flottaient au . nbre firmament.
Le pâtre réjoui versait abondamment,
Dans les vases d'étain, le doux jus de la vigne.
Aux siècles de la fable il aurait été digne
De verser le nectar à la table des dieux.

Alors que fut fini le repas copieux,
Il alluma sa pipe et parla de la sorte:

— «Oui, vous tous, mes amis, qui frappez à ma porte,
«Après avoir erré sous des cieux inconnus,
«Je vous le dis encor, soyez les bienvenus!
«L'âme du forgeron ne s'est pas refroidie.
«Il se souvient toujours de sa belle Acadie,
«Et de l'humble maison qu'il avait à Grand-Pré.
«Pour lui le malheureux est un être sacré.

«Demeurez avec moi dans ces fertiles plaines.

«Le sang n'y gèle pas, croyez-le, dans nos veines,
«Comme chez-nous, l'hiver. Dans le sol nuls cailloux
«Du laboureur actif n'excitent le courroux,
«Point d'insectes méchants. Et, dans chaque domaine
«La mordante charrue, au printemps, se promène
«Comme un esquif léger sur la nappe des eaux.

«On ne voit pas tarir nos limpides ruisseaux.
«Dans toutes les saisons les orangers fleurissent,
«Et les fruits les plus beaux en nos vergers mûrissent.
«Des flots de blonds épis roulent sur les guérets,
«Et des bois pré[illegible] remplissent les forêts.
«Au milieu de nos prés on voit sans cesse paître
«De sauvages troupeaux dont chacun est le maître.

«Quand nos toits sont debout au milieu des moissons,
«Que nos grasses brebis aux épineux buissons
«Accrochent, en passant, leurs blancs flocons de laine,
«Que d'un foin parfumé chaque grange est bien pleine,
«Que dans les prés en fleurs qui s'étendent là-bas,
«Les génisses vont paître ou prendre leurs ébats,
«Nul roi Georges ne vient, par d'infâmes apôtres,
«Sans honte nous ravir tous ces biens qui sont nôtres.»

De sa large narine, alors, le laboureur
Fit jaillir tout à coup un souffle de fureur,
Et frappa de son poing la table de mélèze.
Ses compagnons, surpris, bondirent sur leur chaise,
Et le père Félix oublia, cette fois,
La prise de tabac qu'il tenait dans ses doigts.

Mais un instant après, le souris sur les lèvres,
Il ajouta:
— «Pourtant, défiez-vous des fièvres:
«Elles sont bien à craindre en ces brûlants climats.
«Comme dans l'Acadie on ne les guérit pas
«En mettant à son cou, durant mainte journée,
«Une écale de noix avec une araignée.»

On poursuivait gaîment l'entretien familier,
Quand on entend, dehors, sur le vaste escalier,
Avec un bruit de pas un torrent de paroles,
C'étaient les invités; quelques jeunes créoles,
Et des Acadiens devenus des planteurs,
Loin du joug odieux de leurs persécuteurs,
Sur le sol fortuné qui leur offrait asile.

Bien souvent ils venaient chez leur ami Basile.
Plusieurs avaient connu, dans le bourg de Grand-Pré,
La jeune Évangéline et le pieux curé.
Il était beau de voir, réunis au même âtre,
Tous ces infortunés. En effet, chez le pâtre,
Après de longs labeurs et des courses sans fin,
Des voisins, des amis se retrouvaient enfin.
On riait follement, on pleurait sans contrainte,
Et les mains se serraient dans une chaude étreinte.
Les inconnus d'hier, amis dorénavant,
Sans gêne obéissaient à l'entrain émouvant;
On voyaient naître là des amitiés sincères...
Partout, il est bien vrai, les malheureux sont frères.

Dans ces épanchements, dans ces rires, alors
Passa, comme un rayon, une gerbe d'accords.
Michel, le troubadour aux longs cheveux de neige,
Et tous les jeunes gens qui lui faisaient cortège,
Se trouvaient réunis dans un autre salon,
Et le barde accordait, ému, son violon.

Bientôt les pieds brûlants s'agitent en cadence.

Sous les lambris de cèdre une bruyante dance
Enlace savamment ses orbes gracieux,
Et des éclairs de joie embrasent tous les yeux.
Pareils à des enfants que le plaisir transporte,
Ils ont tout oublié. La danse les emporte
Avec un grand froufrou de légers cotillons,
Au rythme de l'archet, dans ses gais tourbillons.

Ainsi depuis longtemps l'allégresse s'exhale.
L'un près de l'autre assis, tout au bout de la salle,
Basile et le pasteur parlaient, les yeux baissés,
De leur ami Benoît qui les avait laissés.
Évangéline, seule, au gré des rêveries,
Promenait ses regards sur les vastes prairies;
Bien des tristes pensers et des chastes désirs
S'éveillaient dans son âme au bruit de ces plaisirs!
Les propos amusants, la danse, la musique
La rendaient plus pensive et plus mélancolique;
Elle entendait toujours les regrettés accents
De l'océan plaintif et des bois fleurissants.

Elle sortit, pour fuir une joie importune.
Le vent ne soufflait point; l'oiseau dormait. La lune

De ses rayons d'argent inondait les champs mûrs,
Et les grands bois lointains qui paraissaient des murs.
A travers les rameaux, sur la calme rivière,
Tombait de place en place un réseau de lumière,
Comme tombe un penser d'espérance et d'amour
Dans l'âme qui se trouble et qui se ferme au jour.

Et la fleur, autour d'elle, ouvrant son brillant vase,
Sa corolle d'argent, sa coupe de topaze,
Et la fleur répandait, humblement et sans bruit,
Un suave parfum sur l'aile de la nuit;
Et c'était son hommage à l'adorable Maître
Qui veillait sur ses jours après l'avoir fait naître.
Mais l'âme de la vierge offrait alors aux cieux
Un arôme plus pur et plus délicieux;
Comme la fleur, pourtant, elle était exposée
Aux ténèbres du soir, à l'amère rosée.

Or, quand elle eut franchi la porte de l'enclos,
Sous les chênes ombreux où mouraient les échos,
A pas lents et rêveuse, elle suivit la sente,
Et la lune inonda son âme languissante

D'une tristesse douce. Alors tout se taisait.
Sur l'immense prairie, au loin, tout reposait,
Hors, dans le chaud gazon, les tendres bestioles,
Et, dans l'air embaumé, de vives lucioles
Dont le vol dessinait de légers traits de feu.

Au-dessus de son front, dans le fond du ciel bleu,
Pensers du Tout-Puissant rendus partout visibles,
Vivement scintillaient les étoiles paisibles.
L'homme n'admire plus ces merveilles de Dieu;
Seulement il a peur quand il voit, au milieu
De ce temple divin qui s'[illegible]le le Monde,
Paraître une comète arden[illegible]gabonde,
Comme une main de feu qui burine un arrêt.

Elle était sur la terre, et sa pauvre âme errait
Dans les champs infinis où rayonne l'étoile,
Comme sur la mer vaste une barque sans voile.
Triste, elle s'écria:
— «Gabriel, Gabriel,
«Où fuis-tu? Vers quels lieux te conduit donc le ciel?
«N'entends-tu pas enfin ma voix qui se lamente?

«Ne devines-tu pas l'ennui qui me tourmente?
«Je te cherche partout, nulle part ne te vois!
«J'écoute tous les sons et n'entends point ta voix!
«Oh! que de fois ton pied, loin du bruit de la foule,
«A suivi ce chemin qu'aujourd'hui mon pied foule!
«Sous ces chênes feuillus combien de fois, le soir,
«Fatigué du travail, es-tu venu t'asseoir.
«Pendant que loin de toi, sur la mousse endormie,
«En rêve te voyait ta malheureuse amie!
«Que de fois sur ces prés ton anxieux regard
«A dû, comme le mien, s'en aller au hasard!
«Gabriel! Gabriel! oh! quand te reverrai-je?
«Quand donc, mon bien-aimé, quand te retrouverai-je?

Elle entendit alors gazouiller, tout auprès,
Un jeune engoulevent juché sur un cyprès.
Son refrain, aussi doux que le chant de la flûte,
Ondula sous les bois, comme l'onde qui lutte
Contre les chauds baisers des brises du matin,
Et d'échos en échos mourut dans le lointain.

«Patience!» souffla, du fond calme des ombres,
L'esprit mystérieux de tous les chênes sombres;

Et des prés où la lune ouvrait un blanc chemin,
Un long soupir monta qui répondit:
«Demain!»

Le lendemain, l'aurore était toute riante,
Les plantes se berçaient sur leur tige pliante,
La nuit sur le gazon avait versé des pleurs,
Et, dans l'air attiédi, partout, de blanches fleurs
Répandaient les parfums de leurs coupes d'albâtre.
Le prêtre, sur le seuil de la maison du pâtre,
Dit à ceux qui partaient:
— «Mes bons amis, adieu!
«Je vais, priant pour vous, vous attendre en ce lieu.
«Ramenez-nous bientôt le prodigue frivole;
«Ramenez-nous aussi la jeune vierge folle,
«Qui dormait sous les bois quand l'époux est venu.»

— «Adieu! dit souriant et d'un air ingénu,
«La douce enfant, Adieu! Que le Seigneur nous guide!»

Puis, avec le vieux pâtre elle descend, rapide,

Au bord de la rivière où, près des verts sentiers,
Les attendaient déjà de vaillants canotiers.

Le matin rayonnait sur la vague sereine.
Ils partirent. Docile à l'aviron de frêne,
Sous l'élan vigoureux, le rapide canot
S'éloigna du rivage et disparut bientôt...
Ils poursuivaient en vain, dans leur course obstinée,
Celui que devant eux, hélas! la destinée
Chassait comme une feuille au sein nu des déserts,
Ou comme le duvet de l'oiseau dans les airs.

Cependant un jour fuit, un autre, un autre encore!
Au coucher du dernier pas plus qu'à son aurore,
Ils n'ont pu découvrir la trace du fuyard.
Ils ont interrogé longtemps, de toute part,
La colline et le lac, la forêt et le fleuve,
Et dans ces lieux nouveaux, en leur amère épreuve,
La vierge défaillante et le rameur pensif
N'ont eu que des rumeurs pour guider leur esquif.

Et la nacelle, comme une aile ouverte vole

Puis elle atteint enfin cette ville espagnole,
Adayès qui se plaît au bruit comme aux chansons.
Les ombres s'étendaient sur les champs de moissons.
Ils descendent, lassés, dans une vieille auberge.
Aussitôt, grand parleur, l'hôte qui les héberge
Leur dit que Gabriel, guide, amis et chevaux,
Sont la veille, partis, pour des pays nouveaux.

IV

Bien loin, à l'occident, sont des campagnes nues
Où des chaînes de roc s'élèvent jusqu'aux nues.
Sous le souffle glacé des éternels hivers,
Barrières de géants, leurs sommets sont couverts
D'une neige éclatante et d'une glace épaisse.
Un sommet çà et là se déchire et s'affaisse,
Pour ouvrir une gorge, un ravin spacieux
Où passent, en criant sur leurs âpres essieux,
Les pesants chariots de quelque caravane.

Au couchant, l'Orégon roule une eau diaphane;
De cascade en cascade, au loin, vers le levant,
On voit le Nebraska verser son flot mouvant.

Sous le ciel du midi, des torrents, des rivières,
Charriant sans repos les sables et les pierres,

Soulevés par les vents, en d'étranges réveils
Descendent des sierras, avec des bruits pareils
Aux multiples accords des harpes et des lyres
Que font vibrer, le soir, les amoureux délires.

Et puis, entre les flots de ces larges torrents,
Qui s'élancent fougueux vers des cieux différents,
Se déroule sans fin la zône des prairies,
Océan de gazon, mers ou plaines fleuries
Qui bercent au soleil, en un lointain profond,
Leurs vagues d'amorphas, de roses, de mil blond.

Là, libres, courroucés, ou pleins d'ardeurs jalouses,
Les bisons font trembler les immenses pelouses;
Là courent les chevreuils et les souples élans,
Les sauvages chevaux avec les loups hurlants;
Là s'allument des feux qui dévorent la terre;
Là des vents fatigués soufflent avec mystère!
Des enfants d'Ismaël les sauvages tribus
Arrosent de leur sang ces déserts étendus,
Et l'avide vautour, hâtant ses ailes lentes,
En tournoyant dans l'air suit leurs routes sanglantes.

Il semble, esprit vengeur des vieux chefs massacrés,
Trouver, pour fuir au ciel, d'invisibles degrés.

On voit monter parfois un orbe de fumée;
Là s'élève une tente. Une horde affamée,
Poussant des cris de guerre et la haine dans l'œil,
Danse autour du brasier où rôtit le chevreuil.
De place en place aussi, se mirant aux fontaines
Qui sillonnent parfois ces retraites lointaines,
Fleurit quelque bosquet où l'oiseau va chanter;
Et l'ours morose vient, tout en grognant, hanter
Les cavernes d'un roc, le fond d'une ravine
Où sa griffe déterre une amère racine.
Puis, percé de clous d'or, bien au-dessus de tout,
Comme un toit protecteur le ciel s'étend partout.

Mais toujours Gabriel continuait sa course.
Il avait remonté plus d'un fleuve à sa source;
Et près des monts Ozarks au flanc sévère et nu,
Avec ses compagnons il était parvenu.
Et, depuis bien des jours, le vieux pâtre et la vierge
Avaient quitté la ville et la petite auberge,
Où l'hôtelier leur dit le départ du trappeur.

Toujours encouragés par un espoir trompeur,
Avec des Indiens au visage de cuivre,
Ils s'étaient mis en route, empressés à le suivre.
Parfois, ils croyaient voir, à l'horizon lointain,
S'élever vers le ciel, dans l'air pur du matin,
De son camp éloigné la fumée ondulante;
Le soir, ils ne trouvaient qu'une cendre brûlante,
Que des brasiers éteints et des charbons noircis.

Or, malgré la fatigue et malgré les soucis,
Ils ne s'arrêtaient pas. Toujours pleins de courage,
Ils poursuivaient toujours leur pénible voyage.
On eut dit qu'une fée au pouvoir merveilleux,
D'un grand lac de lumière étalait, sous leurs yeux,
Le mirage trompeur. Ils étaient dans l'ivresse;
Mais ce lac enchanté fuyait, hélas! sans cesse.

Comme ils avaient, un soir, dressé leur campement,
Ils virent s'avancer près du feu de sarment,
Une jeune Indienne. Elle n'a rien de rude,
Et prévient le respect par son humble attitude.
On lit bien la douleur en son œil abattu,

Mais on y lit de même une forte vertu.
C'était une Shawnée. Elle allait aux montagnes
Rejoindre ses parents et ses jeunes compagnes,
Qu'elle avait dû quitter pour suivre son époux
A la chasse aux castors, aux ours, aux cariboux,
Jusqu'aux lieux où l'hiver étend son aile blanche;
Mais elle avait vu là le féroce Comanche,
Enivré de fureur, du tomahawk armé,
Massacrer sous ses yeux son époux bien-aimé,
Un chasseur canadien, un fier visage pâle,
Qui brava ses bourreaux jusqu'à son dernier râle.
Elle parlait ainsi d'un ton plaintif et lent;
Les exilés souffraient tout en la consolant.
Quand la braise eut doré le bison délectable,
Ils la firent asseoir à leur modeste table.

Lassés du poids du jour et du poids des ennuis,
Quand le repas fut fait, que le voile des nuits
Eut ouvert, sous le ciel, ses grands replis humides,
Les fils de l'Acadie et leurs fidèles guides
Livrèrent au repos leurs membres fatigués.

Pendant que follement les rayons chauds et gais

Du brasier qui flambait dans la plaine assombrie,
Jouaient sur leur front blême et leur joue amaigrie,
L'Indienne s'en vint, l'âme pleine de deuil,
Sur le gazon s'asseoir, devant le fauve seuil
De la tente où veillait la vierge d'Acadie.
Elle redit encor la noire perfidie
Qui sema son chemin d'ineffables douleurs.

Elle redit aussi, les yeux noyés de pleurs,
Avec le doux parler de la forêt sauvage,
Ses amours, ses bonheurs, et son triste veuvage.
La vierge de Grand-Pré pleurait à ces récits,
Les maux qu'elle endurait lui semblaient adoucis,
Car elle avait, près d'elle, une autre infortunée
A d'éternels chagrins comme elle destinée,
Un cœur brûlant d'amour, déçu, blessé, flétri,
Et privé pour jamais de son objet chéri.
Le souffle de douleur qui passait sur ces femmes
Les liait l'une à l'autre et faisait sœurs leurs âmes.

La proscrite à son tour dit aussi ses émois;
Elle dit ses chagrins et depuis quels longs mois,

Bien loin de sa patrie, elle allait désolée;
Et la femme des bois, la figure voilée,
L'écoutait en silence, assise à quelques pas.
Ses yeux étaient de flamme; elle ne pleurait pas,
Et quand Évangéline eut fini son histoire,
Muette, elle pencha la tête. On eut pu croire
Qu'une terreur nouvelle obsédait son esprit.
Mais un moment après, tressaillante, elle prit,
Dans ses deux frêles mains, les mains de l'exilée,
Puis, assise à ses pieds, d'une voix modulée,
Elle lui raconta l'histoire de Mowis,
Le fiancé de neige.

«Il épousa jadis,
«Une vierge sensible aux aveux de sa bouche,
«Et sous les bois épais, il partagea sa couche.
«Mais quand l'aube rosa le ciel de l'orient,
«Il sortit du wigwam, gracieux, souriant,
«Et bientôt, par degrés, se fondit comme une ombre,
«Aux baisers du soleil qui chassait la nuit sombre.
«Et la jeune épousée, en proie à ses regrets,
«Le suivit en pleurant jusqu'au fond des forêts,
«Tendant vers lui les bras pour retarder sa fuite.»

Et, sans se reposer, elle redit ensuite,

Avec le même accent si doux et si charmeur,
Comment, un soir, si l'on en croyait la rumeur,
La belle Lilinau par un brillant fantôme
Avait été séduite. Il venait sous le dôme
Des pins majestueux qui voilaient son séjour,
Et quand elle sortait, vers le déclin du jour,
Comme un souffle odorant qui passe sur les mousses,
Sa voix lui murmurait les choses les plus douces.

Heureuse de sentir son magique pouvoir,
Elle aimait à l'entendre, elle aimait à le voir.
En caressant, un jour, ses verdoyantes plumes,
Elle suivit son vol par les bois et les brumes.
On ne la revit plus. Sa tribu la chercha;
Mais personne jamais, sans doute, n'approcha
Du gîte où l'enchanteur la retenait captive.

Toujours Évangéline écoutait, attentive,
Les contes merveilleux de la femme des bois.
La plaine fleurait bon, et cette douce voix,
Lui fit croire, un instant, qu'elle était transportée
Par une fée aimable en la terre enchantée
Que son rêve souvent voyait dans son essor.

Lentement dans la nuit, comme une boule d'or,
La lune se leva sur l'Ozark aux flancs chauves.
Elle fit peu à peu glisser des reflets fauves
Sur les plaines en fleurs et les monts de granit,
Sur les haines de l'antre et les amours du nid.
La tente se drapa de douces lueurs blanches;
Le ruisseau plus gaîment murmura sous les branches;
Les gazons plantureux et les bois étendus
Dans une mer d'argent semblaient s'être fondus.
Un souffle parfumé berçait toutes les choses.

L'exilée, à l'aspect des tableaux grandioses,
Sent l'ivresse griser son cœur toujours aimant.
Mais une vague peur, un noir pressentiment
Se glissèrent alors dans son âme timide,
Comme, au coucher du jour, sous la verdure humide,
Un serpent qui se glisse, à travers le buisson,
Jusqu'au nid où l'oiseau module sa chanson.
Ce n'était pas alors une crainte futile
Des choses d'ici-bas; c'était, douce et subtile,
Une voix qui passait dans les vagues de l'air,
Et qui venait du ciel. Comme au feu de l'éclair,
Elle vit que pareille à la femme indienne,

Dans sa course elle aussi, la pauvre Acadienne,
Vainement poursuivait un fantôme menteur.
Tout dormait cependant. Dans le calme enchanteur,
Sur elle le sommeil descendit comme un baume,
Et tout se dissipa: crainte, joie et fantôme.

Aussitôt qu'apparut l'aube du lendemain,
Les vaillants voyageurs reprirent leur chemin.
Jeune et pourtant au deuil à jamais condamnée,
Avec eux s'éloignait la plaintive Shawnée.
Elle dit, appelant la proscrite sa sœur:
— «Je connais le pays où passe le chasseur.
«Sur le flanc de ces monts où l'aigle a mis son aire,
«Du côté du couchant, un peuple débonnaire
«Habite un pauvre bourg. C'est une mission.
«On aurait là pour toi de la compassion.
«Le chef de ce village est une robe noire.
«Son souvenir toujours sera dans ma mémoire.
«Son peuple m'est connu. Je l'ai vu bien souvent
«Chanter comme l'oiseau, gémir comme le vent,
«Pendant qu'il lui parlait de la vie éphémère,
«Et du divin Jésus, et de sa sainte mère.»

Évangéline, alors, dit à ses compagnons:
— «Allons de ce côté. Hâtons-nous. Atteignons
«Le bourg que la montagne abrite sous son aile,
«Peut-être aurons-nous là quelque bonne nouvelle.»

A peine eut-elle dit, que les aventuriers
Guidèrent vers les monts leurs rapides coursiers.
Quand le soleil entra dans son lit de nuée
La troupe voyageuse, ardente et dénuée,
Atteignait la montagne et découvrait, au loin,
Une large prairie où se berçait le foin,
Où dormaient çà et là de limpides fontaines,
Elle entendit bientôt monter des voix humaines,
Et vit dans la verdure, au bord d'un grand ruisseau,
Les tentes des chrétiens qui se miraient dans l'eau.

Au pied d'un chêne antique, et parmi les cabanes,
Sur un épais tapis de mousse et de lianes,
Le peuple plein de foi s'était agenouillé.
Il priait. Ce grand chêne, au faîte ensoleillé,
Était l'unique temple. Un crucifix de marbre
Avait été fixé dans l'écorce de l'arbre,

Et semblait reposer un regard triste et doux
Sur les humbles chrétiens tombés à ses genoux.
A travers les rameaux que la lumière dore,
La prière et le chant, le soir comme à l'aurore,
S'élèvent vers les cieux, tel un divin encens.

Les voyageurs, touchés de ces naïfs accents,
S'avancèrent sans bruit, la tête découverte,
Se mirent à genoux sur la pelouse verte,
Et prièrent longtemps avec dévotion.

Quand le prêtre eut donné la bénédiction,
Qui tomba de sa main sur ces têtes chéries,
Comme sur les sillons ouverts dans les prairies,
Tombe le grain de blé de la main du semeur,
Il s'avança vers eux, sollicitant l'honneur
De les avoir dès lors pour hôtes dans sa tente.
Basile, un peu confus, d'une voix hésitante,
L'assure au nom de tous d'un respect filial.

En entendant parler son langage natal,
Le ministre de Dieu sent une grande joie.

Par un large sentier où la verdure ondoie,
Entre deux rangs de gens curieux et dévôts,
Il guide à son wigwam les visiteurs nouveaux,
Et pour siège il étend la dépouille du fauve.
Il signe de la croix son front auguste et chauve,
Et simple, et souriant, sur un fruste tapis
Il met le maïs d'or en gâteaux, en épis,
Il leur sert, d'une main qui n'est pas encor lourde,
Pour apaiser leur soif, l'eau fraîche de sa gourde.

Tout en se reposant sur les nattes de peaux,
Ils disent leur histoire. A ces tristes propos
Le saint prêtre répond d'une voix solennelle:

— «L'aube n'a pas six fois aux cieux ouvert son aile,
«Le soleil ne s'est point six fois non plus enfui
«Depuis que Gabriel, car enfin c'est bien lui,
«S'est assis sur la natte où la vierge est assise.
«Pour se rendre à mes vœux, d'une voix indécise
«Il me fit longuement ce triste récit-là;
«Je le bénis ensuite, et puis il s'en alla.»

La voix de ce pasteur était très onctueuse.
C'était l'aimable écho d'une âme vertueuse,
Qui sait trouver léger le fardeau du devoir,
Pour la proscrite, hélas! c'était le désespoir.
Chaque mot dans son cœur qu'un nouveau deuil assiège
Tombe, comme en hiver, les blancs flocons de neige
Dans le nid d'où l'oiseau s'est à peine envolé.

— «Il va chasser bien loin, dans le nord désolé,
«Continua le prêtre; à la saison prochaine
«Il viendra de nouveau prier sous le grand chêne.»

Évangéline dit, en poussant un soupir:
— «Mon âme est abattue et lasse de souffrir...
«Mon père, permettez qu'avec vous je demeure,
«Pour attendre l'époux ou bien ma dernière heure.»

Et le missionnaire, accédant à ses vœux,
Répondit tout ému:
— «Mon enfant, je le veux.»

Le lendemain matin, revêtu de son aube,

Le prêtre dit la messe, à la clarté de l'aube;
Et quand fut consommé l'holocauste divin,
Basile fit seller son coursier mexicain
Et partit. Il allait, jouet d'un triste leurre,
Avec ses guides sûrs regagner sa demeure.

Les jours se succédaient lentement, lentement,
Et partout le maïs, qui semblait seulement
Un verdoyant duvet répandu sur la terre,
Quand l'exilée entra dans le bourg solitaire,
Balançait aujourd'hui, comme des flots mouvants,
Ses longues tiges d'or au caprice des vents.
Et l'étrange fouillis de ses feuilles vermeilles
Offrait une cachette aux voraces corneilles,
Ou formait un grenier dont l'agile écureuil,
Pour se gorger, passait à chaque instant le seuil.

On dépouillait déjà, dans l'amour et la joie,
Les épis couronnés d'une aigrette de soie.
Les filles du hameau rougissaient, si leur main
Développait alors des graines de carmin;
Les filles rougissaient et cachaient leur visage,

En riant en secret de l'amoureux présage;
Mais elles se moquaient du pauvre épi tortu,
L'appelaient un brigand, un épi sans vertu
Qui ne méritait pas sa place dans la tresse.
Auprès d'Évangéline étrangère à l'ivresse,
Alors nul rouge épi n'amena Gabriel.

Le prêtre lui disait:

— «Laisse faire le ciel,
«Et le ciel à la fin entendra ta prière.
«Dans le champ du Seigneur sois fidèle ouvrière.
«Il est dans nos déserts, mon enfant, une fleur
«Petite, sans orgueil, et sans vive couleur;
«Vers le nord, en tout temps, son calice s'incline.
«C'est une fleur que Dieu, dans sa bonté divine,
«Sème, de place en place, en ces prés étendus,
«Pour diriger les pas des voyageurs perdus.
«La foi dans notre cœur ressemble à cette plante.

«La fleur des passions est toujours plus troublante;
«Elle a plus de couleurs, plus de pompeux éclats,
«Mais soyons défiants, elle trompe nos pas,
«Et son baume suave est, hélas! bien funeste.

«Seule ici-bas la foi, cette plante céleste,
«Est le guide éclairé de nos pas raffermis,
«Et puis ensuite elle orne, au ciel, nos fronts soumis.»

Ainsi venaient déjà les beaux jours de l'automne.
Ils passèrent pourtant! Les fruits de leur couronne
Tombèrent un par un sur le guéret durci,...
Gabriel ne vint pas!
L'hiver s'enfuit aussi;
Le printemps embaumé s'ouvrit comme une rose;
L'abeille butina la fleur à peine éclose;
Sur les feuilles des bois, dans le calme des airs,
L'oiseau bleu fit pleuvoir ses cris joyeux et clairs...,
Gabriel ne vint pas!
Cependant, sur son aile
La brise de l'été portait une nouvelle
Plus douce que l'espoir et l'amoureux frisson,
Que le parfum des lis et le chant du pinson.
L'agréable rumeur, vague mais persistante,
Disait que Gabriel avait planté sa tente,
Avec d'autres chasseurs, depuis bientôt un an,
Près de la Saginaw, au fond du Michigan.
Et l'exilée alors, que la terre délaisse,

Compte encor sur le ciel. Et malgré sa faiblesse
Et tout ce qu'a d'amer une déception,
Elle fait ses adieux à l'humble mission.

Des guides s'en allaient vers la Nouvelle-France,
Aux grands lacs. Espérant la fin de sa souffrance,
Elle partit. Bien loin, dans l'immense désert,
Après avoir, hélas! plus d'une fois souffert
D'une cruelle faim et d'une soif acerbe,
Après avoir couché sous l'étoile et sur l'herbe,
Elle atteignit des bois qui s'adossent au Nord,
Et de la Saginaw put explorer le bord.
Un soir, elle aperçut ,au fond d'une ravine,
La tente du chasseur... Elle était en ruine!

Sur les ailes du temps s'envolaient les saisons.
La pauvre Évangéline, aux lointains horizons,
Ne voyait pas encor le bonheur apparaître.
Un profond désespoir consumait tout son être.

Sous des cieux, tour à tour ou torrides ou froids,
Elle traîna sa peine ainsi, dans cent endroits.
Tantôt on la voyait, aux missions moraves,

Priant Dieu de briser ses terrestres entraves,
Sur un champ de bataille aux malheureux blessés
Tantôt elle portait des secours empressés.
Elle entrait aujourd'hui dans une grande ville
Et demain se cachait dans un lieu tranquille;
Comme un pâle fantôme on la voyait venir,
Et souvent de sa fuite on n'avait souvenir.

Quand elle commença sa course longue et vaine,
Elle était jeune et belle, et son âme était pleine
De suaves espoirs, de tendres passions;
Sa course s'achevait dans les déceptions!

Elle avait bien vieilli: sa joue était fanée;
Sa beauté s'en allait. Chaque nouvelle année
Dérobait quelque charme à son regard serein,
Et creusait sur son front les rides du chagrin.
On découvrait déjà, sur sa tête flétrie,
Quelques cheveux d'argent, aube d'une autre vie,
Aurore dont l'éclat mystérieux et doux,
Nous dit qu'un nouveau jour va se lever pour nous,
Comme au premier rayon dont le ciel s'illumine,
Sous le voile des nuits, le matin se devine.

V

En ces lieux ravissants où, de ses flots nacrés,
La Delaware arrose et féconde les prés,
Il s'élève une ville harmonieuse et fière.
Elle mire ses toits dans la grande rivière,
Et garde avec amour, en son bois enchanteur,
L'illustre nom de Penn, son pieux fondateur.

Là souffle un doux vent; là, de la beauté suprême
La pêche veloutée est vraiment un emblême;
Là, glorieux échos, chaque rue a sa voix
Qui répète les noms des arbres d'autrefois,
Comme pour apaiser les dryades discrètes,
Dont le colon troubla les antiques retraites.

Après avoir bercé, sur d'orageuses mers,
Ses amours sans espoirs et ses chagrins amers,

La vierge de Grand-Pré, la suave bannie,
Avait aimé bientôt cette rive bénie
Qui lui rappelait tant le village perdu.
Le repos succédait à son labeur ardu,
Ici dormait heureux LeBlanc, le vieux notaire.
De ses cent petits-fils, quand il quitta la terre,
Un seul était venu s'asseoir à son chevet.

Oui, c'était bien ici qu'enfin elle trouvait
Le plus de souvenirs de sa terre natale.
Elle aimait des Quakers l'existence frugale,
Et l'usage charmant qu'ils ont de tutoyer.
Elle voyait alors doucement châtoyer,
Dans le passé lointain, l'Acadie où naguères
Les habitants heureux s'aimaient comme des frères.
Maintenant que l'espoir est mort, et le cœur, las,
Par un divin instinct ses pensers et ses pas
Se tournent vers la ville où l'âme se recueille,
Comme vers le soleil se tourne l'humble feuille,
Quand un rayon du ciel, un souffle matinal,
Dissipent le brouillard où se noyait le val,

Le voyageur qui touche au sommet des montagnes

Voit surgir, à ses pieds, dans les vertes campagnes,
De longs ruisseaux d'argent tout frangés de rameaux,
Des champs et des moissons, des bois et des hameaux.
Ainsi, quand le chagrin s'endormit dans son âme,
Elle vit que l'amour, de sa féconde flamme,
Divinisait encor le ciel et les humains.
Elle se sentit forte, et les âpres chemins
Qu'elle avait parcourus avec tant de constance,
Lui paraissaient très beaux maintenant, à distance.

Cependant Gabriel n'était pas oublié.
Par les premiers serments son cœur était lié,
Son tendre cœur de vierge. En sa longue agonie,
Elle voyait toujours, charmante et rajeunie,
Comme au suprême soir du dernier rendez-vous,
L'image du beau gars choisi pour son époux.
Le silence, l'absence, et le temps qui s'envole
Mettaient au souvenir une vive auréole.
Pour elle Gabriel n'avait jamais vieilli.
Non, jamais sous les ans il n'avait défailli,
Mais il était resté dans la vigueur de l'âge,
Au matin radieux, là-bas, dans le village.

En son exil amer, sous le ciel étranger,
La douce Évangéline aimait à partager
L'angoisse du chagrin, les pleurs de l'indigence.
Elle savait pour tous avoir de l'indulgence,
Pour tous elle priait. Sa grande charité,
Gardant toujours son charme et son intensité,
Ressemblait à ces fleurs dont les brillants calices
Sans rien perdre jamais, pourtant, de leurs délices,
Répandent dans les airs leurs suaves odeurs.
Son âme s'enflammait de divines ardeurs;
Elle ne gardait plus qu'une seule espérance,
Suivre Jésus partout avec persévérance,
Et, comme un holocauste, à Dieu s'offrir aussi.

Et l'on vit bien longtemps la sœur de la Merci
Se glisser, chaque jour, dans les coins de la ville
Où, comme un noir essaim, grouille un peuple servile;
Où, pour cacher ses pleurs, sa faim, sa nudité,
L'indigence s'enfonce avec timidité;
Où la femme malade est sans pain, et travaille
Pour nourrir ses enfants qui gisent sur la paille;
Bien longtemps on la vit, dans ces coins isolés,
Porter un peu de paix aux foyers désolés.

Lorsque la foule était de partout disparue,
Que tout dormait, le guet qui longeait chaque rue
Criant, dans la rafale ou dans l'obscurité,
Que tout était tranquille au sein de la cité,
Le guet voyait souvent, dans une humble mansarde,
La pensive lueur de sa lampe blafarde.
Avant qu'à son sommeil l'heureux fût arraché,
L'Allemand matinal qui portait au marché
Et des fleurs et des fruits dans sa lourde charrette,
Souvent la rencontrait qui gagnait sa retraite,
Sans effroi, toute pâle, en priant, en pleurant,
Après avoir veillé près du lit d'un mourant.

Sur la cité de Penn une peste maligne,
Hélas! vint fondre un jour. Plus d'un funeste signe
Fut remarqué d'abord par tous les villageois.
De sauvages pigeons étaient sortis des bois,
Où seuls les glands amers formaient leur nourriture,
Quand d'une longue faim ils sentaient la torture.
Leur vol plus d'une fois avait terni le jour,
Et les fauves avaient, comme eux, fui leur séjour.

Parfois, lorsqu'est venu le beau mois de septembre,

Sur les champs tout fleuris et tout parfumés d'ambre
L'océan pousse un flot qui monte, monte encor,
Jusqu'à ce que le pré soit lui-même un lac d'or;
De même, franchissant sa borne accoutumée,
L'océan de la mort sur la plaine embaumée
Où fleurissait la vie, où rayonnait l'azur,
Avec un long sanglot jeta son flot impur.

Le riche, par ses biens, la beauté, par ses charmes,
L'enfant, par ses soupirs, la mère, par ses larmes,
Ne purent désarmer le terrible oppresseur,
Et le frère mourait dans les bras de sa sœur,
L'enfant en s'endormant sur le sein de la mère,
L'épouse, à son réveil d'une ivresse éphémère!
L'indigent, délaissé, dans ce moment fatal,
Sans amis, sans parents, frappait à l'hôpital,
La demeure de ceux qui n'ont point de demeure,
C'est là qu'il attendait, hélas! sa dernière heure.

En dehors de la ville, au coin d'un large pré,
En ce temps l'hôpital s'élevait, retiré;
Aujourd'hui cependant la ville l'environne,
Et ses murs lézardés, le toit qui le couronne,

Semblent être un écho qui répète aux heureux
Ces mots que Jésus dit chez Simon le lépreux:
«Des pauvres sont toujours au milieu de vous autres.»

Nuit et jour, à l'hospice, avec de saints apôtres,
On voyait accourir la sœur de charité.
Et quand elle parlait, en son austérité,
Des biens que Dieu réserve à ceux qui, dans le monde,
Ont porté le fardeau d'une douleur profonde,
Les mourants souriaient et retrouvaient l'espoir.
Sur le front de la vierge, alors, ils croyaient voir
Une vive auréole, une lueur divine,
Comme au front des élus un artiste en dessine,
Ou comme, dans la nuit, au-dessus des cités
On en voit resplendir. Dans leurs félicités,
Cela leur paraissait la radieuse flamme
Des lampes de ce ciel où monterait leur âme.

A l'aube, un samedi que tout semblait plus beau,
Par la ville déserte elle vint de nouveau
Vers le sombre hôpital encombré de malades.
Au souffle qui passait sous les vertes arcades,

Le jardin mollement balançait mille fleurs.
Elle choisit alors celles dont les couleurs
Pouvaient rendre, peut-être, un sourire à la bouche
Des patients cloués sur leur funèbre couche;
Elle fit un bouquet, puis ensuite monta.

La brise, au même instant, sur son aile apporta,
De l'église du Christ, un joyeux chant de cloches;
Et, flottant sur les prés, plus humbles et plus proches,
Les psaumes suédois du chœur de Wicaco
S'unirent à l'airain, comme un céleste écho.
Aussi doux que le bruit d'une aile qui se ferme,
Le calme descendait. Le deuil avait un terme;
La vierge pressentit que sa peine achevait.

Elle entre doucement. Sur le fiévreux chevet
Elle porte un regard qu'un espoir doux anime.
A l'ange de la mort disputant sa victime,
Des sœurs pleines de zèle et fuyant le vain bruit,
Prodiguent mille soins et veillent jour et nuit.
Sur le front tout brûlant, sur la lèvre qui sèche
Elles viennent répandre une goutte d'eau fraîche.

Et quand tout est fini pour ces pauvres humains,
Sur leur poitrine froide elles croisent leurs mains,
Elles ferment leurs yeux, et le linceul les couvre.

Au moment où la porte en gémissant s'entr'ouvre,
Les pâles moribonds semblent se réveiller,
Se tournent lentement sur leur triste oreiller
Et fixent sur la vierge un œil plein de souffrance.
Sa présence était douce et rendait l'espérance,
Elle était le soleil qui monte à l'horizon,
Et vient illuminer les murs d'une prison.

Promenant ses regards sur les lits, autour d'elle,
Elle vit que la mort, en servante fidèle,
Avait enfin guéri d'inguérissables maux.
Plusieurs qui de sa bouche, hier, buvaient les mots,
Hélas! ne vivaient plus. Ici, comme eux livides,
D'autres les remplaçaient; là des lits étaient vides.

A l'aspect de la mort qui surgit de partout,
Soudain elle s'arrête. Est-ce horreur ou dégoût?

Elle est là morne, pâle, et sa langue liée
Veut dire, semble-t-il, une chose oubliée.
Un frisson la secoue, et l'odorant bouquet,
S'échappant de sa main, tombe sur le parquet.
Dans ses yeux cependant, et sur sa maigre joue,
L'étonnement se peint, une lueur se joue.
Est-ce le feu qui meurt? Or, voilà qu'aussitôt,
Suffoquant dans l'angoisse, elle jette un sanglot.
Les moribonds, surpris de cette affre suprême,
Sur leurs chauds oreillers levèrent leur front blême.

Un malade était là, devant elle, un vieillard...
Ses yeux ne voyaient plus qu'à travers un brouillard;
Des cheveux gris tombaient sur sa tempe fiévreuse;
Il s'en allait mourant. Et sa joue était creuse,
Et sa large poitrine en râlant se gonflait.
C'était la fin. Soudain le soleil, d'un reflet,
Efface le sillon qu'avaient tracé les rides,
Et rend l'air de jeunesse à ses vieux traits arides.

Il était là, cet homme, immobile et sans voix,
Le regard attaché sur la petite croix

Qu'on venait de suspendre au mur, près de sa couche.
La fièvre, d'un trait rouge, avait marqué sa bouche.
On eut dit que la vie, à l'instar des Hébreux,
Avait mis sur sa porte un sang tout généreux,
Pour que l'ange de mort retînt encor son glaive.

Peut-être ses pensers se perdaient dans un rêve.
Il demeurait toujours immobile et muet,
Ou seule, pour prier, sa lèvre remuait.
On voyait sur ses yeux des nuages funèbres;
Ses esprits se noyaient en de lourdes ténèbres,
Ténèbres d'agonie et ténèbres de mort.

Au cri d'Évangéline il se réveille, il sort
De l'ombre qui l'étreint, et ressaisit la vie.
Dans le calme, aussitôt, son oreille ravie
Entendit une voix, comme un écho du ciel,
Qui lui dit tendrement:
— «Gabriel! Gabriel!
«Bénis, mon bien-aimé, le ciel qui nous rassemble!»

Et voilà qu'il revit dans un songe. Il lui semble,

Qu'heureux et jeune encore, il est, comme autrefois,
Dans sa belle Acadie avec les villageois;
Qu'il erre dans les prés; qu'il entre en son village,
Sous le toit de son père abrité de feuillage;
Qu'il voit Évangéline, allant à son côté,
Dans toute sa jeunesse et toute sa beauté,
Sur la prairie en fleurs et le long des rivières!...

Des pleurs d'enivrement coulent de ses paupières;
Il ouvre grands ses yeux et cherche autour de lui.
La douce vision, hélas! a déjà fui!
Mais auprès de sa couche, humble et mélancolique,
Il voit, agenouillée, une forme angélique,
Et c'est Évangéline!...
Il veut dire son nom,
Mais sa bouche ne peut murmurer qu'un vain son.
Dans un dernier effort, en une sainte ivresse,
Il attache sur elle un regard de tendresse,
Il veut lever la tête et lui tendre la main,
Aussitôt il retombe, et tout effort est vain!

Seulement, un sourire éclaire sa figure,

Quand de sa fiancée il sent la lèvre pure
Sur sa lèvre de feu longuement se poser.
Son regard se réveille à ce dernier baiser,
A cet éclair d'amour qui sait enfin l'atteindre...
C'est la lampe qui brille au moment de s'éteindre.
Il se ferme déjà cet œil encor si beau:
Un souffle malfaisant éteignait le flambeau,
Et tout était fini, l'amour et ses délices,
La crainte et les espoirs, la joie et les supplices!

Près de ce mort béni qu'elle avait aimé tant,
La pauvre Évangéline est à genoux. Pourtant,
Une dernière fois, en l'angoisse abîmée,
Elle prend dans ses mains la tête inanimée,
La presse doucement contre son cœur transi,
Et dit, penchant son front:

— «O mon Père, merci!»

C'est l'antique forêt... Noyés dans la pénombre,
Vieux et moussus, drapés dans leur feuillage sombre,
Les pins au long murmure et les cyprès altiers
Se balancent encor sur les fauves sentiers,

Mais loin, bien loin de leurs discrets ombrages
Les fiancés constants, sur d'étrangères plages
Dorment l'un près de l'autre, à jamais réunis...
La paix est éternelle où les maux sont finis.

Ils sont là, sous les murs du temple catholique,
Au sein de la cité; mais la croix symbolique
Qui disait au passant le lieu de leur repos,
La croix ne se voit plus. Comme d'immenses flots
Roulent avec fracas vers une calme rive,
Chaque jour, cependant, pressée, ardente, arrive
Auprès de leurs tombeaux la foule des humains.
Combien de cœurs brisés, venus par tous chemins,
Soupirent dans le doute ou dans la lassitude,
En ces lieux où leurs cœurs trouvent la quiétude!
Combien de fronts pensifs s'inclinent tristement
En ces lieux où leurs fronts n'ont plus aucun tourment!
Combien de bras nerveux travaillent sans relâche
En ces lieux où leurs bras ont achevé leur tâche!
Combien de pieds actifs se succèdent sans fin,
En ces lieux où leurs pieds se reposent enfin!

C'est l'antique forêt... Noyés dans la pénombre,

Vieux et moussus, drapés dans leur feuillage sombre,
Les pins au long murmure et les cyprès altiers
Se balancent encor sur les fauves sentiers;
Mais sous leur frais ombrage et sous leur vaste dôme,
On entend murmurer un étrange idiôme,
On voit jouer, hélas! les fils d'un étranger!...
Seulement, près des rocs que le flot vient ronger,
Le long des bords déserts du brumeux Atlantique,
On voit de place en place, un paysan rustique
C'est un Acadien, dont le pieux aïeul
Ne voulut pas avoir autrefois pour linceul,
La terre de l'exil. Il vint, bravant le maître,
Mourir aux lieux aimés où Dieu l'avait fait naître.

Cet homme, il est pêcheur; il vit de son filet.
Sa fille porte encore élégant mantelet,
Jupon de droguet bleu, bonnet de Normandie.
Elle a de beaux yeux noirs, une épaule arrondie.
Sa femme est au ménage et tourne le fuseau.
Ses garçons comme lui se complaisent sur l'eau.

C'est l'antique forêt... Quand l'étoile s'allume,

Dans les veilles d'hiver, près de l'âtre où l'on fume,
Les paysans dévots parlent, les yeux en pleurs,
De leur Évangéline et de ses longs malheurs...
On entend au dehors des clameurs. C'est, tout proche,
L'océan qui gémit dans ses antres de roche,
Et la forêt répond par de profonds sanglots,
Au long gémissement qui monte de ses flots.

LE ROI ROBERT DE SICILE

LÉGENDE SICILIENNE

Le Roi Robert de Sicile

LÉGENDE SICILIENNE

La Saint-Jean approchait. Le soir de la vigile,
Le superbe Robert, alors roi de Sicile,
Frère du pape Urbain et du puissant Valmond,
Affectant pour l'Église un respect très profond,
Aux vêpres se rendit en pompeux équipages.
Il s'assit sur un trône; et chevaliers et pages,
A genoux près de lui, priaient avec ferveur,
Pendant qu'il écoutait le chant sacré du chœur.

Or, les prêtres, debout au fond de la chapelle,
Dirent *Magnificat*. Et leur voix solennelle,

Dans ce chant alterné des sublimes versets,
Fit tressaillir la nef où de pâles reflets,
Les derniers du couchant, venaient sourire encore.
Et le roi fut frappé de ce verset sonore,
Qui parut retentir comme un cri de héraut,
Et qu'à dessein, peut-être, on chantait un peu haut:

Deposuit potentes de sede, et exaltavit humiles!

Alors, avec lenteur mais avec arrogance,
Levant son front royal, au prêtre qui s'avance
Il dit:
— «Explique-moi ce singulier refrain.

Le prêtre lui répond:
— «Voici, mon souverain:
«Son bras a renversé les puissants de leur siège,
«Et porté jusqu'au ciel les humbles qu'il protège.»

En entendant cela, le monarque, surpris,
Murmure avec colère et d'un ton de mépris:

«Sachez qu'il est heureux, je le dis, que les prêtres
«Comprennent seuls ces mots séditieux et traîtres,
«Et que dans votre église on les chante en latin.
«Mais que peuples et clercs tiennent bien pour certain
«Que nul pouvoir ne peut me ravir ma couronne.»

Et, bercé doucement par le chant monotone,
Qui roule cadencé sous l'antique plafond,
Il tombe tout à coup dans un sommeil profond.

Quand il se réveilla la nuit était venue,
Il était seul. L'église était déserte et nue,
Et pas une lueur n'éclairait les vitraux.
La lampe de l'autel, sur les sombres carreaux
Laissait seule flotter quelques rayons funèbres.

Il se lève étonné, plonge dans les ténèbres
Un regard où la rage est mêlée à l'effroi.
D'une main incertaine effleurant la paroi,
Il cherche, pour sortir, la porte accoutumée,
Mais il la trouve, hélas! soigneusement fermée.

Sans plus se soucier du respect du saint lieu,
Il appelle, il écoute, il frappe et jure Dieu.
Les échos, répétant ces colères brutales,
Font croire que des morts gémissent dans les stalles.

Cependant ces éclats ont enfin réveillé
Le pieux sacristain qui vient, tout effrayé,
Pensant que des voleurs ont envahi l'église.
Et sa lampe, qu'agite une légère brise,
Lui montre, dans les coins, un fantôme qui fuit.

—«Qui va là? Répondez! D'où provient tout ce bruit?»
Risque-t-il, d'une voix que la frayeur altère.

Le roi Robert répond, enflammé de colère:

— «Pourquoi cette demande? Ouvre, c'est moi, le roi...
«Ouvre donc!... As-tu peur? Je te le dis, c'est moi.»

— «C'est quelque vagabond dans un état d'ivresse...

«Puisse Dieu le frapper de sa main vengeresse!»
Grommela, tout ému, le pauvre sacristain.

Puis la porte roula sur ses vieux gonds d'airain.
Un homme alors parut marchant d'un pas rapide,
Sans chapeau, sans habit, presque nu, l'œil livide.
Il ne dit pas un mot en franchissant le seuil,
Ne tourna point son front que redressait l'orgueil,
Mais il glissa sans bruit et disparut dans l'ombre,
Comme un spectre qui passe à travers la nuit sombre.

De ses habits royaux tristement dépouillé,
Recouvert à demi d'un haillon tout souillé,
Le frère de Valmond, empereur d'Allemagne,
Et du grand pape Urbain, souverain de Romagne,
Robert, roi de Sicile, arrive à son palais.
Il repousse, indigné, la troupe des valets
Qui veut absolument lui barrer le passage.
La honte et le dépit sont peints sur son visage.
Il entre dans la cour; il monte l'escalier.
Le flambeau qui s'allume au-dessus du palier
Imprime sur son front une pâleur affreuse.

Sans écouter les cris d'une foule nombreuse,
Dans les longs corridors il s'élance en courant.
Au salon des banquets, hors d'haleine, il se rend;
Le salon est rempli de plaisir et de monde.
Il s'arrête, oppressé, sous le feu qui l'inonde.

Là, sur un trône d'or, il voit un roi nouveau
Qui porte la couronne, et la robe, et l'anneau.
Il ressemble beaucoup au roi de la Sicile:
Même voix, mêmes traits. Son abord est facile,
Et son front resplendit d'un éclat redouté.
C'est un esprit du ciel. Or, bien que sa beauté
Remplisse le palais d'une lueur étrange,
Personne cependant n'ose deviner l'ange.

Après quelques instants d'une morne terreur,
Le monarque sans trône est saisi de fureur,
Et sur l'ange impassible il fixe un œil de flamme.
Mais l'ange, souriant du trouble de son âme,
Lui dit:

— «Quel est ton nom? Que viens-tu faire ici?

Robert, bien qu'irrité, feint de sourire aussi,
Mais d'un sourire étrange et rempli de malice:

— «Tu veux savoir mon nom, homme plein d'artifice?
«Je suis Robert, et toi, tu n'es qu'un imposteur.
«Je réclame mon trône et de toi n'ai point peur.»

La foule, en le voyant jeter ainsi l'injure,
S'émeut et fait entendre un menaçant murmure;
Et les grands de la cour, pour punir l'insolent,
Tirent de son fourreau le glaive étincelant.
Mais l'ange, reprenant aussitôt la parole,
En le raillant lui dit sur un ton bénévole:

— «Non, tu n'es pas le roi, tu n'es que son bouffon.
«Tu porteras, demain, le collet en feston,
«Les grelots éveillés, le bonnet fait en cône.
«Un singe te fera de ses leçons l'aumône:
«Et tous auront pouvoir sur toi; je l'ai permis.
«Que le dernier valet te trouve bien soumis.»

C'est en vain que Robert jure, prie et menace,
En vain qu'il s'humilie ou montre de l'audace,
On le chasse, on le pousse en bas des escaliers.
Un groupe jovial de petits écuyers
Court au-devant de lui, pour rire de ses larmes.
Il sort, et les soldats lui présentent les armes,
Et leur rire insolent fait défaillir son cœur.
Alors on applaudit, et puis un cri moqueur:
— «Vive le roi»! s'élève au milieu de la foule,
Et d'échos en échos, sous les toits ce cri roule.

Quand les premiers reflets du matin radieux
Avec l'odeur des prés montèrent vers les cieux,
Robert se réveilla, se disant en lui-même:

— «Le rêve que j'ai fait est d'une horreur extrême!»
Mais lorsqu'il se tourna sur son dur oreiller,
Pour fuir ce rêve horrible, et mieux se réveiller,
Il entendit gémir la paille de sa couche.
Alors il frissonna, rouvrit un œil farouche,
Et vit, à ses côtés, un casque et des grelots.
Il vit plusieurs coursiers dont les rudes sabots

Piétinaient le pavé de la vaste écurie.
Il vit, dans l'un des coins, sanglante moquerie,
Accroupi près du mur et rongeant un grignon,
Le singe qu'il avait reçu pour compagnon.
Ce n'était pas un rêve, et sa gloire première
S'en était donc allée à jamais en poussière.

Les jours passaient, passaient. La Sicile eut encor,
Comme au temps de Saturne, un heureux âge d'or.
Chaque automne on voyait, sous le règne de l'ange,
Champs couverts de moissons et féconde vendange;
Et l'antique géant que Jupin enchaîna,
Encelade, dormait sous le brûlant Etna.

Mais Robert cependant voyait fuir les journées
Sans que rien n'adoucit ses tristes destinées.
Il était sombre et dur. Il portait les chiffons
Dont on avait toujours affublé les bouffons.
Pous se moquer de lui, les valets et les pages
Venaient lui demander si ces beaux apanages
Avaient toujours été ses vêtements royaux.
Sur sa table on portait les plus mauvais morceaux.

MICROCOPY RESOLUTION TEST CHART

(ANSI and ISO TEST CHART No. 2)

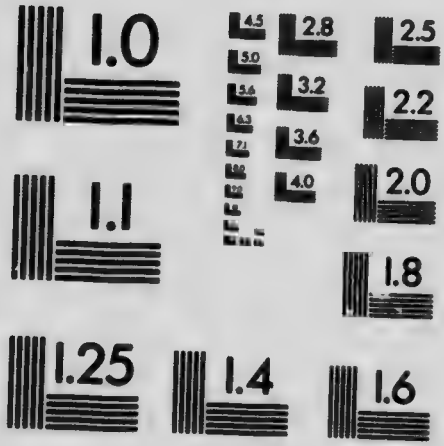

APPLIED IMAGE Inc
1653 East Main Street
Rochester, New York 14609 USA
(716) 482 - 0300 - Phone
(716) 288 - 5989 - Fax

Les chevaux maintenant et le vieux singe immonde
Étaient les seuls amis qu'il connût dans le monde.

Il n'en avait, hélas! pourtant pas moins d'orgueil.
Et quand il s'éloignait de son ignoble seuil,
Souvent, l'ange, prenant une démarche grave,
Venait à sa rencontre, et, d'une voix suave,
Mais d'un ton qui devait lui causer de l'effroi,
Lui disait à l'oreille:
— «Eh bien! es-tu le roi?»

Alors une rougeur couvrait ses traits livides;
Il relevait son front sillonné par les rides,
Et répondait toujours avec rage et hauteur:

— «Oui, oui, je suis le roi! Tu n'es qu'un imposteur!»

Trois ans allaient finir bientôt. Une ambassade
Vint s'arrêter, un soir, devant la colonnade
De l'antique palais des rois siciliens.

Urbain, voulant encor resserrer des liens
Qu'il avait respectés depuis son premier âge,
Avait prié Valmond d'envoyer un message
Au roi Robert, leur frère. Il les priait tous deux
D'oublier, pour un jour, leurs soucis trop nombreux,
Et de venir passer dans la ville éternelle
Le jeudi saint. C'était cette heureuse nouvelle
Que les ambassadeurs du monarque allemand
Venaient au roi Robert porter en ce moment.

L'ange reçut alors avec magnificence
Ces nobles envoyés d'une grande puissance.
Il les fêta, leur fit les présents les plus beaux:
De riches bracelets, de superbes anneaux,
Des manteaux de velours bordés de peaux d'hermine,
Et des habits brodés, d'une étoffe très fine.
Il partit avec eux, et ses légers vaisseaux,
Toutes voiles au vent, sillonnèrent les eaux.

Or, sur le sol romain, de bourgade en bourgade,
Fièrement chevaucha la noble cavalcade,
Avec éperons d'or et vigoureux coursiers,
Grands panaches de plume et brillants étriers.

Assis comiquement sur une vieille rosse,
Dont le poil rude et long défiait toute brosse,
Qui tour à tour amblait, galoppait, trottinait,
A la suite des grands le roi Robert venait.
Ses légers oripeaux voltigeaient à la brise;
Le singe, à ses côtés, grimaçait à sa guise;
Et des troupes d'enfants ricaneurs et bavards,
Pour le voir chevaucher venaient de toutes parts.

Le Saint-Père, accourant sous les vastes portiques,
Dignement accueillit ses hôtes magnifiques.
Sur la place Saint-Pierre, avec émotion,
A la terre il donna sa bénédiction;
Et des musiciens la troupe réunie
Fit rouler dans les airs des vagues d'harmonie.

Or, pendant qu'avec l'ange il converse gaîment,
Robert le vieux bouffon s'avance hardiment,
Range la multitude, et dit d'une voix haute:

— «Je suis le roi Robert; chasse bien loin cet hôte,

«C'est un vil scélérat qui se déguise en roi...
«Le seul roi de Sicile, ô Saint-Père, c'est moi.
«Si je suis malheureux, ma profonde misère
«Ne doit pas t'empêcher de reconnaître un frère.»

Surpris de ce discours, le vénérable Urbain
Interroge, des yeux, le visage serein
De l'ange qui sourit et ne veut rien lui dire.
Mais l'empereur Valmond, en éclatant de rire,
Lui demande:
— «Est-ce donc la coutume, chez vous,
«De garder pour bouffons, mon frère, de vrais fous?»

Et le pauvre Robert, honteux, la tête basse,
S'en alla se cacher parmi la populace.
L'on chôma cependant, avec solennité,
La sublime semaine en l'illustre cité;
Et le samedi saint une vive lumière
Descendit jusqu'au fond de la pauvre chaumière.
La présence de l'ange, avant que le soleil
Eût nimbé les côteaux de son éclat vermeil,
Donnait aux flots de l'air une suave teinte,

Et les chrétiens, remplis de ferveur et de crainte,
Croyaient que le Sauveur, sorti de son tombeau,
Vers le ciel, triomphant, s'élevait de nouveau.

Le malheureux bouffon sur sa couche de cendre
Vit, dans le même temps, quelques rayons descendre,
Et remplir son taudis d'une étrange splendeur.
Puis, une voix du ciel vint lui parler au cœur.
Il entendit frémir, dans l'air limpide et calme,
Les replis d'un linceul, les feuilles d'une palme,
Et, tombant à genoux, navré par les douleurs,
Le front contre le sol, il versa d'amers pleurs.

Et l'heure du retour sonna. Les deux grands princes
Durent enfin songer à revoir leurs provinces.
Ils partirent. Valmond, aux bords Danubiens
Fut avec allégresse accueilli par les siens;

Et l'ange dirigea ses pompeux équipages
Jusques à Salerno qui dort sur les rivages:
Et ses vaisseaux, de là, fendant le flot amer,
Voguèrent vers Palerme, au large sur la mer.

Quand il fut sur son trône, en sa superbe ville,
Sur son trône entouré de la foule servile,
Il entendit sonner, au clocher du couvent,
La prière du soir. Et les ailes du vent
Et les anges de Dieu portaient, avec mystère,
Au ciel, l'hommage pur que lui rendait la terre.
Il invita la cour à sortir un moment,
Puis manda le bouffon, qui vint docilement.
Or, quand ils furent seuls dans la salle du trône,
Il lui glissa ce mot, comme on fait d'une aumône:
— «Es-tu le roi?»
Robert, courbant la tête alors,
Et poussant un soupir, l'âme en proie aux remords,
Répondit humblement aux paroles de l'ange:

— «Je suis pécheur, hélas! et Dieu juste se venge.
«Mon orgueil a tourné contre moi le Seigneur.
«L'aspect de mon péché me remplit de frayeur;
«J'entrerai dans un cloître et ferai pénitence;
«Et, jusqu'à ce que j'aie expié mon offense,
«Je monterai pieds nus, devant le monde entier,
«Du ciel qui me punit le douloureux sentier.»

Or, pendant qu'il parlait, plus suave que l'ambre,
Un céleste parfum remplit toute la chambre,
Et d'un éclat nouveau l'ange saint resplendit.
Par la fenêtre ouverte, alors on entendit,
Malgré tout le fracas et les cris de la place,
Le chant alternatif, plein de force et de grâce,
Des bons religieux du vieux cloître voisin,
Qui disaient ce verset du cantique divin:

—«*Deposuit potentes de sede, et exaltavit humiles.*»

«Son [illegible] renversé les puissants de leur siège,
«Et [illegible] u'au ciel les humbles qu'il protège.»

Et, plus haut que ce chant, on ouit une voix
Douce comme le chœur des oiseaux sous les bois,
Le murmure joyeux d'une vive fontaine,
Ou le pieux appel d'une cloche lointaine:

— «Robert, je suis un ange et vous êtes le roi.»

En entendant ces mots, Robert, saisi d'effroi,
Lève timidement son humide paupière,
Mais il ne voit personne, et l'ange de lumière
Vers le divin séjour a repris son essor.

Comme jadis il porte un manteau de drap d'or;
Comme jadis il ceint la couronne royale;
Et quand les courtisans entrèrent dans la salle,
Bien grand, le voyant seul, fut leur étonnement...
A genoux, tout en pleurs, il priait humblement.

HISTOIRE D'UN ANGE

Histoire d'un Ange

Le vent d'hiver soufflait. Sur les campagnes nues
La neige avait semé des flocons argentés,
Et l'étoile égayait de ses molles clartés
Le firmament d'azur où flottaient quelques nues.
La ville, d'où montait un bruit continuel,
Allumait, tour à tour, ses brillants réverbères;
Et la nuit commençait, la nuit des grands mystères,
La nuit sublime de Noël!

Dans les beffrois altiers et les humbles tourelles
Les cloches balançaient des accords merveilleux.

Oh! comme en cette nuit leurs accents sont joyeux!
Comme leurs grandes voix en cette nuit sont belles!
Bien des pauvres humains, lassés de leur labeur
Et courbés sous le poids d'une nouvelle année,
Pensent voir refleurir leur jeunesse fanée
Et songent alors au bonheur!

Cette nuit voit l'amour remplacer la vengeance,
Le pardon relever le coupable soumis;
Elle voit l'union des plus fiers ennemis;
Elle voit, sous le chaume où régnait l'indigence,
Les âmes espérer un meilleur lendemain;
Elle voit le sourire où coulaient bien des larmes,
La sainte charité dissiper les alarmes
Qui tourmentent le cœur humain.

L'automne, en s'en allant, laissait, sur nos rivages,
Un parfum tout étrange. Accord délicieux,
Le riche et l'indigent élevaient vers les cieux
Un cœur plein d'espérance, un esprit sans nuages.
La paix et l'allégresse habitaient les palais;
L'amour et l'abondance étaient dans les chaumines;

Et rien n'était plus gai que les voix argentines
Des enfants réjouis et frais.

Pourtant le deuil planait sur l'une des demeures
Où règnent d'ordinaire et la joie et les ris,
Et l'on entendait là, sous de riches lambris,
Le désespoir sonner de lamentables heures.
Une petite voix faiblement murmurait,
Au milieu du silence, une plainte légère,
Et d'instant en instant les sanglots d'une mère
Disaient qu'un jeune enfant mourait.

Tendus jalousement, de beaux rideaux de soie
Enveloppaient son lit de leurs moëlleux contours;
Les pieds, sans bruit, foulaient des tapis de velours.
Les jouets curieux dont il faisait sa joie
N'avaient rien maintenant qui put l'émerveiller;
Et les jolis cheveux dont ses épaules rondes,
Avec grâce tantôt portaient les boucles blondes,
Flottaient épars sur l'oreiller.

Les ressources et l'art d'une ville savante
Pour sauver un enfant se virent épuiser;

Ils n'empêchèrent pas un fil de se briser,
Un mot sombre et fatal de semer l'épouvante:
Une mère invoqua son saint amour en vain;
Il ne sut pas, non plus, retenir auprès d'elle
Cet être tant chéri qui déployait son aile
Pour voler au séjour divin.

Elle était à genoux au chevet de la couche,
S'efforçant, pour tromper son douloureux transport,
De rire au bien-aimé que lui prenait la mort.
Elle baisait son front et sa petite bouche;
Elle lui fredonnait un suave refrain;
Lui disait que bientôt il irait aux vallées
Prendre des papillons, ces douces fleurs ailées
Qui naissent dans le ciel serein.

Il sourit tout à coup en rejetant son lange;
Et l'on vit de son front s'effacer la pâleur.
Sur sa lèvre entr'ouverte ainsi qu'une humble fleur
Un soupir expira. Quelque chose d'étrange
Paraissait imprimer à ses traits radieux
Une vive surprise unie à l'allégresse;

Et ses grands yeux d'azur semblaient fixés sans cesse
Sur un objet mystérieux.

Venu, sur un rayon, des voûtes immortelles,
Un ange, enveloppé d'un nuage éclatant,
S'avançait vers l'alcôve où reposait l'enfant.
Il avait, en entrant, replié ses deux ailes,
Scruté de son œil doux ce sommeil sans réveil,
Et parlé sans nul doute un céleste langage;
Et toute la maison avait, à son passage,
Resplendi comme en plein soleil.

Pendant qu'avec bonté ce messager céleste
S'inclinait sur le nid, tout petit, tout soyeux,
D'où ne s'élevait plus nul ramage joyeux,
Et que sur sa poitrine, avec un tendre geste,
Il appuvait le front de son nouvel ami,
Un froid mortel saisit la mère infortunée;
Celui qu'elle aimait tant l'avait abandonnée,
S'était à jamais endormi!

Cependant, déployant ses ailes de lumière,

Vers les parvis sacrés l'ange prit son essor.
Il allait au-delà de tous ces astres d'or
Qui sont dans l'infini comme un flot de poussière.
Or, pendant qu'il portait l'objet de son amour,
En triomphe, bien loin d'une ingrate patrie,
Il mit sur sa poitrine une rose cueillie
Naguère au terrestre séjour.

Et le petit enfant lui demande une chose:
Que sa mère avec lui monte aussi dans les cieux.
Il fixe, tour à tour, un regard anxieux
Sur l'ange qui l'emporte et sur la fraîche rose
Qui repose toujours près de son cœur aimant.
Et, l'ange, souriant de son inquiétude,
Le presse sur son cœur avec sollicitude,
Et lui fait ce récit charmant:

Apprends, ô mon ami, que le ciel à la terre
Par de touchants rapports a voulu se lier;
Qu'il voit ce qui s'y passe et ne peut l'oublier.
Les longs tourments de l'homme et sa joie éphémère
Au ciel trouvent toujours un écho solennel.

Sur la terre l'amour bien vite, hélas! s'épuise;
Dans le ciel, au contraire, il croît, se divinise:
Dans le ciel il est éternel!

Au fond d'un quartier pauvre, en cette grande ville
Dont, au-dessous de nous, tu vois luire les toits,
Et dans un gîte obscur se trouvait, autrefois,
Un orphelin. Toujours souffreteux et débile,
Il n'avait pas connu, celui-là, la pitié;
Jamais dans le chemin d'une existence aride,
Jamais la charité n'avait servi de guide
Hélas! à son timide pié!

Tous les abattements et toutes les misères
Qui ne viennent à vous que sur l'aile des ans,
Et dont l'enfance ignore, au moins, les traits cuisants,
Broyaient son jeune cœur dans leurs cruelles serres!
Au matin de la vie, il en voyait le soir.
Pour nourrice il avait l'indigence au sein maigre;
Pour unique héritage il cueillait un mot aigre
Quand il passait sur le trottoir.

Trop faible pour prier, n'ayant nul camarade
Qui voulut près de lui demeurer un moment.
Il voyait tous ses jours s'écouler tristement.
Bien souvent il mettait son pauvre front malade,
Comme un roseau brisé, dans ses petites mains;
Appelant le sommeil qui le fuyait sans cesse,
Il laissait, bien souvent, sa tête avec tristesse
Tomber sur ses grossiers coussins.

Et parfois son esprit s'égarait dans les rêves.
Il entendait chanter les oiseaux des forêts;
Il suivait les semeurs courbés sur leurs guérets;
Il foulait sous ses pieds le sable d'or des grèves;
Il voyait des enfants courir sur le gazon,
Égrener, dans les airs, les sons de leurs voix gaies,
Et traîner derrière eux l'aubépine des haies
En retournant à la maison.

Dans ce coin désolé, dans cette rue obscure
Où vivait, délaissé, le petit orphelin,
A peine se glissait le rayon du matin.
Quand l'air chaud de l'été ranimait la nature,

Cet air, que vous aimez, qui n'a rien d'accablant
Dans les riants bosquets qui vous prêtent leur ombre,
Suffoquait le petit sous son toit bas et sombre,
Ou sur le pavé tout brûlant.

Par un jour des plus beaux que le ciel vous envoie,
Tout chantait dans les airs, la ville était tout bruit,
Il sortit de nouveau de son triste réduit
Et, d'un pas chancelant, suivit la grande voie.
Il était fatigué, quand il vit un jardin
Fermé de tous côtés par un long mur de pierre:
Au milieu s'élevait une maison princière
Dont l'aspect l'arrêta soudain.

Là se berçaient au vent des arbres gigantesques;
Les rameaux verts formaient plus d'un antre vermeil
Où jouaient tour à tour et l'ombre et le soleil.
Des guirlandes de fleurs tombaient en arabesques
Et caressaient le front d'un enfant gracieux.
Des fontaines, des puits, en ruisselantes gerbes,
Lançaient de fraîches eaux qui tombaient sur les herbes
Avec des bruits harmonieux.

L'orphelin avança sa figure amaigrie
A travers les barreaux de la porte de fer.
Il contempla longtemps cette ondulante mer
De verdure et de fleurs, de bois et de prairie
Qui s'offrait tout à coup à ses regards surpris.
Dans ses heures de paix, dans ses rêves de rose,
Jamais il n'avait vu si ravissante chose
Sourire à ses jeunes esprits.

Vous étiez à jouer alors dans les allées;
Votre petite main jetait des fleurs en l'air,
Et puis de votre bouche un rire frais et clair
S'échappait tout à coup, quand ces fleurs envolées
Retombaient en flocons sur vos jolis cheveux.
Là de cette maison se trouvait l'espérance.
L'on éloignait de vous avec soin la souffrance,
Et l'on veillait sur tous vos jeux.

Du seuil de la maison, cependant, la servante,
Lasse d'apercevoir ce front pâle et vilain,
Alla tout droit trouver le petit orphelin,
Et, lui jetant un sou d'une main méprisante,

Lui dit avec rigueur de bientôt s'en aller.
Or, quand il entendit cette parole dure,
De ses grands yeux rêveurs sur sa maigre figure
Des pleurs se mirent à couler.

Mais votre cœur d'enfant, si naïf et si tendre,
Fut touché de ces pleurs qu'un enfant comme vous
Répandait, sans pourtant ressentir de courroux.
Et, laissant là vos jeux, vous avez été prendre
La plus brillante fleur de ce brillant séjour,
Et vous êtes, bien vite, avec un gai visage,
Venu la lui donner, à travers le grillage,
En lui disant un doux bonjour.

L'aspect de cette fleur, son merveilleux arôme,
Le charme de ce mot sensible et généreux,
Pour l'esprit désolé du petit malheureux
Furent, en ce moment, comme un céleste baume.
Lui, que tous accueillaient avec des mots d'aigreur,
Il ressentit alors une joie inouïe:
Il garda, dans sa main, la rose épanouie,
Et le tendre mot, dans son cœur.

Puis il s'en retourna, palpitant d'espérance,
Dans son pauvre réduit. Pauvre! oh! non! désormais
Il est tout inondé de douceur et de paix!
Car les rêves sacrés de l'innocente enfance,
L'amour et le repos, le bonheur et l'espoir,
Sur la couche paisible où le petit sommeille,
Voltigent par essaims, à la lueur vermeille
Des étoiles d'un calme soir!

L'aurore n'avait point du chevet solitaire
Chassé la vision; et le pauvre petit,
Plus faible que la veille, avait gardé le lit.
Avait-il entendu les riches de la terre
Lui parler,dans un rêve, avec calme et bonté,
Que tout fut, ce jour-là, d'une douceur extrême?
Oh! c'était cette fleur dont le charme suprême
Éloignait toute anxiété!

Il souriait toujours en regardant la rose,
Et bien qu'il vît tomber, dans sa débile main,
Une par une, hélas! les feuilles de carmin...
— «Faut-il donc voir périr une aussi belle chose!...

«Ma fleur, tu renaîtras, dit-il, dans ses transports.»

. . . . . .

Le lendemain matin, lorsque, dans la man. rde,
L'aube laissa glisser sa lumière blafarde,
La rose et l'enfant étaient morts.

Apprends, mon bien-aimé, que notre Maître au
Ne dédaigne jamais les bonnes actions;
Que l'amour pur qui naît dans les afflictions,
Sous le ciel orageux de votre monde injuste,
En Dieu se fortifie et devient éternel;
Et que les purs esprits créés dans la lumière
Conservent à jamais, dans son ardeur première
L'amour né comme eux dans le ci

Ainsi l'ange parlait à l'enfant de la terre,
Puis il penchait son front sur le fardeau charmant
Qu'il pressait dans ses bras avec ravissement.
Et l'enfant, étonné de ce nouveau mystère,
Interrogeait des yeux le brillant ciel d'azur
Qui devant lui s'ouvrait avec tant de délice,
Et la magique fleur dont l'éclatant calice
Lui versait un parfum si pur.

Et l'ange, souriant, reprit bientôt encore:
— Le Seigneur m'a permis de vous aller chercher,
De crainte que le mal ne finit par toucher,
De son souffle mortel, vos jours à leur aurore,
Et vous faire à jamais connaître la douleur.
Car j'étais l'orphelin auquel, dans sa misère,
Vous daignâtes offrir cette rose si chère,
Avec un mot plein de douceur.

Et, dans cette cité dont avait parlé l'ange,
Au fond du cimetière, un superbe tombeau
Avait été construit du marbre le plus beau.
Il se voila de fleurs d'une richesse étrange,
Sitôt que du printemps le vent tiède souffla.
Et, près de ce sépulcre émaillé de verdure,
Était une autre tombe, humble, petite, obscure...
Nul ne savait qui dormait là!

LASSITUDE

Lassitude

O mes enfants! pendant bien des années
Vos petits pieds iront, déchirés et sanglants,
A travers faux plaisirs, vains espoirs, vœux brûlants
Qui jonchent tous nos jours comme des fleurs fanées.
Moi qui verrai bientôt devant mes pas s'ouvrir
La porte de ces lieux où le repos commence,
Je me sens accablé, chers enfants, quand je pense
Au long chemin qu'il vous faut parcourir.

O mes enfants! vous allez croître en âge,
Et vos petites mains, fidèles au devoir,
Devront longtemps donner, ou même recevoir,

Et faire le travail qu'entre tous Dieu partage.
Moi qui sur mon papier sens ma main s'affaiblir,
Qui longtemps, ici-bas, travaillai sans relâche,
Je me sens accablé quand je pense à la tâche
Que vous avez maintenant à remplir.

O jeunes cœurs remplis d'ivresse!
Vous vous ouvrez gaîment aux fraîches passions,
Mille rêves dorés et mille illusions,
Comme des fleurs au vent vous agitent sans cesse.
Mon cœur vieillit; ses jours ne seront pas nombreux.
Il a vu son espoir se fondre comme une ombre,
Il a vu s'effacer ses ivresses sans nombre,
Et la cendre des ans couvre aujourd'hui ses feux!

O jeunes âmes ingénues!
Vous possédez l'éclat d'un rayon de soleil;
Vous avez la blancheur de l'albâtre vermeil,
La pureté du ciel d'où vous êtes venues.
Mon âme, à moi, languit. Un voile de douleur
Me dérobe l'éclat de ma première aurore,
Et mon soleil couchant qui se rougit encore,
N'a plus ses beaux rayons, ni sa douce chaleur!

L'HEURE DES ENFANTS

L'heure des enfants

Lorsque les feux du jour commencent à s'éteindre,
Que de son aile noire, au loin, la nuit vient ceindre,
Les lacs aux flots d'azur, et les bois et les champs,
Le tumulte se tait, le travail se repose,
L'oiseau vole à son nid, le zéphyr, à la rose...
C'est aussi l'heure des enfants!

Dans la chambre, là-haut, j'entends le bruit étrange
De plus d'un pied mignon, qui soudain se dérange
Et froisse, en trottinant, les dessins du tapis;
J'entends le son plus sourd d'une porte qu'on pousse,
Et des petites voix, l'une humble, l'autre douce,
Qui bruissent comme des épis.

Je vois, à la lueur de ma lampe qui brille,
De l'étude où je suis, une forme gentille
Qui descend l'escalier au fond du corridor:
C'est ma chère Allégra, ma petite rieuse;
Alice est avec elle, et fait la sérieuse;
Et puis Édithe aux cheveux d'or!

Elles se parlent bas, d'un ton plein de mystère...
L'une à l'autre, aussitôt, fait signe de se taire...
La joie éclate bien dans leurs regards coquins!
C'est, sans doute, un complot qu'en secret l'on machine,
Il me vient des soupçons... On veut, je le devine,
Me surprendre sur mes bouquins.

Et la troupe enfantine avec ardeur s'élance,
Par trois portes où j'ai négligé la défense,
Et franchit vaillamment mes superbes remparts.
Le succès l'encourage. Elle monte à son aise
Sur les bras, le dossier de mon antique chaise...
Je suis cerné de toutes parts!

Pour se tenir sur moi l'une à l'autre s'appuie;
Leurs baisers sur mon front tombent comme une pluie:
Elles m'ont fortement enchaîné dans leurs bras.
Je suis, comme autrefois, cet évêque célèbre
Captif aux bords du Rhin, dans une tour funèbre,
Dans la tour magique des Rats.

Mais croyez-vous vraiment, adorables canailles,
Parce que vous voilà dans mes vieilles murailles,
Que de vos grands yeux bleus, moi, je vais avoir peur?
Je vous retiens ici, mes charmantes guerrières,
Vous ne sortirez plus. Vous êtes prisonnières,
Et prisonnières dans mon cœur.

Inutile pour vous de faire les rétives,
Vous êtes bien à moi, vous êtes mes captives.
Ma victoire m'inspire une juste fierté.
Jusqu'à ce que mon cœur que la tristesse mine
S'en retourne en poussière, et soit une ruine,
Vous n'aurez plus la liberté.

TABLE

PAGE

A ceux qui me liront 5
Préface 7
ÉVANGÉLINE 17
Le roi Robert de Sicile 167
Histoire d'un ange 187
Lassitude 203
L'heure des enfants 207

IMPRIMERIE DU MESSAGER, MONTRÉAL